大公報
Ta-Kung-Pao
342 Hennessy Road
Hong Kong
督印人 費彝民
經中國人民郵政登記認爲新聞紙類
廣東人民郵政管理局執照第十五號
第二萬一千四百九十八號
今日出紙三大張
零售港幣一毫
每月本港三元外埠七元
地址 香港灣仔軒尼詩道三四二號 電話總機：七七二三一 廣告課電話：七六九八〇 發行課電話：七六六四四 編輯部電話：七六二四四四 電報掛號5773 廣州辦事處 惠吉西二坊二號
香港有利印務有限公司承印

劉主席昨到達平壤、廿萬羣衆熱烈歡迎

金日成崔庸健迎於車站

街上掛起金日成毛主席劉主席大幅畫像 劉主席拜會崔庸健轉達了毛主席的問候

【中國新聞社北京十五日電】平壤消息：中華人民共和國主席、中國共產黨中央委員會副主席劉少奇今天下午二時三十分（當地時間）乘專車到達平壤。

劉少奇主席是應崔庸健委員長的邀請，到朝鮮民主主義人民共和國進行友好訪問的。

劉主席和隨同人員在平壤車站受到朝鮮內閣首相、朝鮮勞動黨中央委員會委員長金日成，朝鮮最高人民會議常任委員會委員長、朝鮮勞動黨中央委員會副委員長崔庸健，朝鮮黨政領導人和二十多萬人民羣衆的盛大、熱烈的歡迎。

平壤車站上洋溢着中朝兩國人民極其深厚的戰鬥友誼。在車站前面的廣場上舉行了歡迎劉少奇主席的羣衆大會。

今天天還沒有亮，平壤火車站、人民軍大街、斯大林大街、金日成廣場、毛澤東廣場、青年大街的高大建築物上，已經高掛起無數面朝中兩國國旗，大幅紅色標語以及金日成首相、毛澤東主席和劉少奇主席的大幅畫像。

穿起鮮艷民族服裝的平壤市民們，手拿着花束走出家門，從四面八方向平壤火車站和街頭匯集。他們的臉上顯露出內心的興奮。

平壤各家報紙——「勞動新聞」、「民主朝鮮報」、「民主青年報」、「平壤新聞」等今天也面目一新，各報在第一版上都有用朝、中兩國文字書寫的通欄大標題：「熱烈歡迎中華人民共和國主席劉少奇同志！」

今天下午，劉少奇主席拜會了崔庸健委員長。

拜會時，劉少奇主席轉達了毛澤東主席、周恩來、朱德、鄧小平等領導人對崔庸健委員長和在座的朝鮮領導人的問候。

北京各報歡送劉主席訪朝

中朝友誼再度加强

中國以有朝鮮爲戰友而感到光榮自豪

【中國新聞社北京十五日電】今天出版的北京各報都發表社論，歡送劉少奇主席訪問朝鮮民主主義人民共和國，祝中朝兩國人民的戰鬥友誼進一步增强。

人民日報社論的題目是「歡送劉主席訪問親密的兄弟盟邦」。

社論說，劉少奇主席的訪問朝鮮，是繼不久以前崔庸健委員長訪問中國之後，中朝兩黨兩國政治生活中的重大事件，是中朝人民戰鬥友誼的又一次生動體現。

社論熱烈讚揚英勇的朝鮮人民，一手拿武器，一手拿鐮刀和錘子，決心同美帝國主義侵略政策和戰爭政策鬥爭到底的精神。社論說，朝鮮人民這種堅定立場和英勇氣概，爲全世界的革命人民，樹立了一個光輝的榜樣。社論又一次讚揚朝鮮人民在建設事業中貫徹自力更生爲主的方針所取得的重大成就和寶貴經驗。社論指出，朝鮮社會主義建設的實踐證明，社會主義國家堅持自力更生的路線，是馬克思列寧主義普遍真理同各國具體實踐相結合的路線，是無產階級國際主義同革命愛國主義相結合的路線。這是唯一正確的革命路線。

社論說，中朝兩國人民是同生死、共患難的戰友和兄弟。我們一貫相互支持和援助。特別需要指出的是朝鮮人民的鬥爭和建設，首先是對中國人民的巨大援助和支持。中國共產黨有朝鮮勞動黨這樣的兄弟黨，中國人民有朝鮮人民這樣的戰友，感到十分的光榮和無限的自豪。

社論最後說，劉少奇主席這次訪問朝鮮，將把六億五千萬中國人民的戰友和兄弟之情帶給朝鮮人民。我們堅信，通過這次訪問，中朝兩黨兩國的友誼史上，將寫上新的光輝的篇章。

今天發表社論歡送劉主席赴朝訪問的北京報紙還有大公報、光明日報、工人日報。

金日成崔庸健在平壤車站歡迎劉主席

中華人民共和國主席、中國共產黨中央委員會副主席劉少奇，昨日乘專車到達平壤。圖爲劉少奇主席和金日成首相、崔庸健委員長在平壤車站。（新華社傳真照片）

七軍官被蘇押回 羅瑞卿接見慰問

【新華社北京十四日電】國務院副總理兼中國人民解放軍總參謀長羅瑞卿大將，今天接見了被蘇聯邊防當局武裝扣押和武裝押解出境的我國七名留蘇軍事學員，同他們親切地談話，讚揚他們堅持原則的鬥爭精神，並向他們表示慰問。

被接見的七名留蘇軍事學員是：九月九日在蘇聯被蘇聯武裝扣押和押送出境的楊德林上尉、楊瑞亭上尉、夏正昕上尉、王希舉上尉和唐宗藻上尉；九月十日在蘇聯被蘇聯武裝押送出境的何大群上尉和黃振興上尉。

接見時在座的有：蕭華上將、張宗遜上將、徐立清中將、梁必業中將、王秉璋中將、彭紹輝中將、安東少將等。

南海秋汛到來 三萬漁船出海

【中國新聞社廣州十五日電】南海漁業秋汛到來，廣東沿海各地三萬多艘漁船紛紛揚帆出海，開捕魚蟹。魚汛來得較早的汕尾漁場，從八月底開始就有二千多艘漁船在這裏進行捕撈；海南、粵西各漁港的漁船，也開赴到北部灣和瓊灣等漁場圍捕魚蟹。

今年秋汛，廣東西部門供應的漁需品較充足，青麻、桐油、木材比去年增加百分之五十以上，膠絲增加了一倍多，鋼絲繩增加三點七倍。各地的修船補網工作也作得早、作得好，秋汛開始，便及時開赴漁場生產。

今年來廣東海洋漁業生產情況良好，上半年捕撈的海產比去年同期增加百分之十七點二。七八月分「暑海」生產捕撈的海產，也比去年同期有所增加。

艾地離開平壤

【據新華社平壤十五日電】印尼共黨中央委員會主席艾地和他所率領的印尼共黨代表團，在朝鮮訪問後，今天離開平壤。

中國藝術團在東京演出

【據新華社北京十五日電】東京消息：中國藝術團訪日首次演出十四日晚在東京開幕。演出會場擠滿了兩千四百多名觀衆，出席的有中島健藏、芝田等各界著名人士和勞動人民。藝術愛好者們一起觀看了中國藝術家的表演。

增張啟事

本報今天增紙半張，版面調動如下：原在第三版的「古與今」週刊移至第十版，第三版改爲新聞版。「大公園」與「[illegible]」移至第十一版及第十二版。第九版增加畫刊，爲本報攝影記者「福建掠影」專輯。

颱風過境災上加災 台灣石門水庫滿溢 四周遭淹損失重大

台北市郊災民無屋無衣無食

【本報訊】台北消息：「葛樂禮」颱風過境後，台灣北部普遍遭受水災，工商業損失尤重。

「徵信新聞報」說，台北市郊災情之重爲數十年來所僅見。房舍倒塌與損毀逾七千家，災民一無居、無衣、無食，批發市場幾乎全部陷入泥濘洪水中，存貨均未搶出。台北郊區的三重、二重、新莊、士林、蘆洲等地區，洪水來勢極猛，十分鐘漲了六尺，……者亦逾數萬元至數十萬元。工廠的損失，多者逾一千萬元（新台幣），少者……。至十四日止，水勢雖退，但處處泥濘，滿目瘡痍。目前各該地區沒有電力照明，沒有自來水飲用，成萬的居民與數以千計的工人苦不堪言。

該報說，紡織業中有紡織、信華、勤益等廠，所有紡錠均被水淹，成品及原料被沖走甚多。電器、馬達業、水泥業、化肥業、製藥業、味精業、製罐業、造紙業，亦受重大損失。

當局石門水庫，在這次颱風中措施失當，引起了台北幾家報紙的激烈抨擊。「徵信新聞報」指出：在颱風來到時，石門水庫儲水甚多，卻不預先宣洩，颱風襲至，暴雨廿四小時，雨量達四百餘公厘，該水庫很快告滿，大量放水，洪水湧入台北地區的淡水河後，河溪外溢，又遇大雨傾盆，以致平地很快成爲澤國，水深數尺，造成巨災。

荷蘭小公銀行業務 美接管東南亞部分

資產負債完全轉移給大通銀行

【新華社北京十五日電】曼谷消息：據荷蘭小公銀行曼谷分行的發言人十三日宣布，美國大通銀行在一旦手續辦完後，即將接管荷蘭小公銀行在東南亞的銀行業務和工作。

這件事表明，美國壟斷資本正在加緊擴張和力圖逐步攫取老殖民國家在東南亞的所得利益。

據這家荷蘭銀行的發言人說，大通銀行將在曼谷和新加坡開設分行，並在小公銀行現在的行址開展這兩地方的銀行業務。

他說，接管這家荷蘭銀行將包括其業務、資產和負債等方面的完全轉移，但是他拒不透露小公銀行從東南亞撤出的原因。

美要蘇「和平演變」新花招

美擬同蘇交換人質

據說可「保證」彼此不打核戰 蘇已表示「審慎的興趣」雙方明年討論

【本報訊】「紐約時報」於九月十二日發表「和平人質？」社論，透露美國的有人提出，讓美蘇兩國交換人質，以「保證」不打核戰。而且，在這方面，據說蘇聯已引起「審慎的興趣」，雙方代表準備在明年進行討論。

社論說，「……在核子時代，有人想到用大量的志願的交換美國人與蘇聯人，包括高級官員的親屬，以防止用核子武器相攻擊。『這個計劃』已在蘇聯引起『審慎的興趣』，對於東西談判有經驗的談判代表並且說，蘇聯代表團準備在來年與美國代表團一起討論這個計劃。這是值得慎重考慮的。若只是想到防止核子攻擊，那未免似乎過於消極了。」

社論說：「真正的需要是，這兩個強國的人民由於缺乏了解和溝通而隔絕很長的時期，導致較大的了解、諒解，就可使兩國有較好的互相了解，並使彼此更能協調。」

葛羅米柯昨赴美 求肯尼迪再交易

【美聯社莫斯科十五日電】蘇聯外長葛羅米柯今天乘飛機赴紐約，將與肯尼迪舉行會談。美國駐蘇大使科勒已在本週末與葛羅米柯在外交部作短時間會談。據此地的消息，葛羅米柯對他說，他除了在聯合國出席聯合國大會的時間以外，將與美國和西方官員會談。葛羅米柯預定在華盛頓會見肯尼迪。

葛羅米柯對科勒說，他願在聯合國與原在日內瓦裁軍會議中提出的一切問題。

預料他將推進赫魯曉夫今年夏季提出的簽訂互不侵犯條約的建議，但是，西方國家認爲，此時作這種談判，並無多大益處。

預料葛羅米柯並將提出上星期蘇聯政府在聯合國提過的建議，即蘇聯願同美國在聯合國推出一個和平利用太空的合作協定。

葛羅米柯同科勒的談話，似乎反映出蘇聯政府的口氣更加退和。蘇聯代表最近在聯合國也曾反映出這種口氣。

【美聯社紐約十五日電】……葛羅米柯在紐約將逗留多久，葛羅米柯回答說：「要看情況而定。如果情況良好，我就留下去；否則，我就返回國。」

美五小福情況好 其父倒有些不安

週薪八十元 膝下十名

【路透社南達科他州阿伯丁十五日電】據醫院負責人說，費斯切爾家內的五胞胎——一男四女——今天上午的情形都很好，只是費斯切爾覺得有些不舒服。

費斯切爾是一個貨倉的文書，薪金每週八十元，他另有五個孩子。他現在也到醫院，大約只是爲了稍事休息。記者相信，醫院給他吃了安眠藥，他已熟睡了。他因過於興奮及被人問得太多，十分疲勞。

費斯切爾太太昨晚首次見到她的五胎，她坐輪椅見到他們。這些孩子都放在隔離室內，此種隔離室內的溫度、濕度和氧氣，都是可以調節的。

這些嬰兒早產兩月，每人須長至五磅方能出院，出生時他們的體重只是在兩磅半至四磅之間。

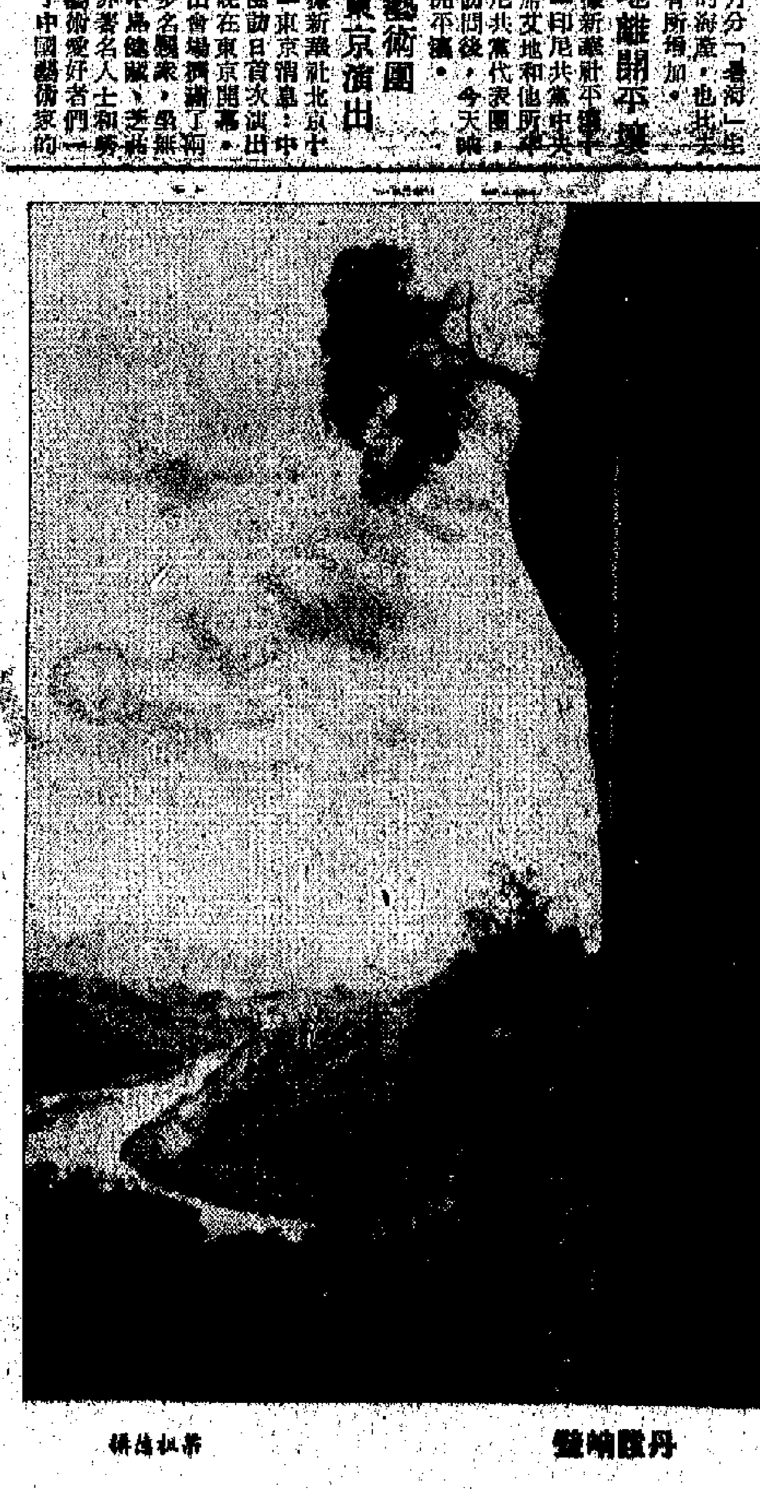

丹霞晚照 梁祖德攝

攝影家梁祖德在穗舉行個展

展出佳作百餘幅題材廣泛

【本報廣州專訊】羊城攝影家梁祖德個人攝影作品展覽，十三日在廣州雷苑開幕，展出佳作一百三十餘幅。

梁祖德從事攝影藝術創作多年，現在是中國攝影學會廣東分會常務理事，中國新聞社廣東分社攝影記者。近幾年來，得工作之便，常到省內外去攝影，不斷有佳作產生。在展品中，解放後創作的一百一十多幅作品，題材廣泛，舉凡風景、人像、花卉、靜物、劇照、人民生活、體育運動，以及工農業生產建設等，都顯其功夫。近作「河水灌山」，畫面上，河水數……，生動地反映了水利建設。在農村生產建設的風景中佔了較大的比重。時情態意的風景攝影也不少。在展品中，「激激漢子」、「賣唱老人」等，真實地反映了舊社會人民的痛苦生活。

巴基斯坦標界委員 訪問新疆喀什一天

【新華社烏魯木齊十四日電】中國—巴基斯坦聯合劃界委員會巴基斯坦首席代表、巴基斯坦駐中國大使館參贊……，副首席代表……、代表……中校等，由中巴聯合劃界委員會中國首席代表、中國駐巴基斯坦大使丁國鈺、中巴聯合劃界委員會副首席代表和之平陪同，於九月十日在新疆維吾爾自治區喀什市進行了一天的友好訪問。他們是在聯合劃界工作情況後，乘巴基斯坦國際航空公司的班機來喀什市訪問的。

同機來喀什市訪問的還有巴基斯坦民航局局長……空軍准將、巴基斯坦外交部中國司司長……等。

總經理努爾汗空軍准將、巴基斯坦……中巴聯合劃界委員會中方代表……、新疆外事處處長……、喀什專區專員伊敏……。

客人們在喀什市進行了參觀訪問，受到了喀什市各族人民的熱烈歡迎。十日晚上，客人們參加了中方代表舉行的宴會。十一日清晨，客人們離開了喀什市回巴基斯坦。

築二百條堤圍建百八座電灌站

東莞埔田生產發展 從去年起改爲雙造

社員現金收入大增半數人家安裝電燈

【中國新聞社東莞十五日電】東莞縣埔田地區八個人民公社依靠公社的集體力量，五年來，先後新興建了二百多條大中小堤圍，一百八十六座電動排灌站，根本上改變了這裏歷史上受澇、受旱的惡劣耕作條件，使生產連年發展。

東莞埔田地區位於東江下游兩岸，這裏十多萬畝形如一口口鑊的低窪濁水稻田，過去每逢雨季只下一百毫米的雨，就成一片汪洋，無法通行無阻。結果，整個稻田雜草叢生，成爲一個個大草埔，無法插秧。過去上半年稻田又結成石板，未能插下秧，三兩天就要車一次水。由於埔田底層極低，不夠維持生活，當地不少農民靠挖泥、撐船、挑魚蝦、割埔田草等過日。

解放以後，埔田地區的人們在農業合作社的領導下，曾在埔田修築了一些小堤圍，用來排除積水。但這些堤圍只能防小雨，直到一九五八年建立了人民公社，集體力量大了，才得以在埔田上進行大規模的農田水利建設。五年來，各公社共築起九十二公里長的大、中堤圍十七條，小堤圍一百多條。此外，在國家的幫助下又大規模興建電動排灌站，近三年來一共興建起了一百八十六座電動排灌站。從此大部分埔田解除了澇患和旱患的威脅。今年早造埔田地區大旱，他們用電動排灌機械抽取東江河水灌溉，終於插下秧苗近八萬畝，比去年同期多插七千多畝。

隨着水利條件的改變，埔田地區的農業生產起了很大變化。過去一年只能插一造，從去年起，大都改爲雙造，耕作也比過去細緻，並且全部採用優良稻種，稻穀產量成倍增長。過去一畝田一年只收一百多斤，最好的才有三百斤，現在一般有三四百斤，全年就有六百多斤。其他多種經營也得到了相應的發展。

隨着生產面貌的變化，集體經濟的壯大，社員的生活水平顯著提高。大部分公社、生產隊已從虧損變爲盈餘，社員的現金收入也大大增加，許多人添置了蚊帳、被褥、衣服等日用品，一半左右的家庭安裝了電燈。

馬商會函全馬屬會 促向日本追索血債

要日對每州賠償一千萬叻幣

【本報專訊】吉隆坡訊：馬來亞華人商聯合會常務委員會，於十三日開會決定，向日本政府追償血債，此項血債係指第二次世界大戰期間，日軍侵佔馬來亞時集體屠殺了大量平民。該會決要求日本政府償付馬來亞十一個州的血債各一千萬元叻幣，共計一億一千萬元；並已通函給柔佛、馬六甲、森美蘭、雪蘭莪、彭亨、霹靂、吉蘭丹、丁加奴、檳城、玻璃市及吉打十一州的商會，迅速召開社團及民族工商團體大會，支持商聯會追討血債，並由各州商會派出代表一名，組織代表團向日本駐馬來亞大使交涉。

新加坡各界向日本政府追討血債，提出的償付叻幣五千萬元。因未得日本政府的圓滿答覆，定於十六日起在全島展開對日不合作運動。

馬來亞華商聯合會常委會十三日決議，支持新加坡八月廿五日羣衆大會通過的三項決議案。

南洋商業銀行跑馬地辦事處遷址啟事

本行跑馬地辦事處訂於本月十六日（星期一）遷至黃泥涌道二十九號愉都大廈新址營業，敬請光臨指導。

南洋商業銀行謹啟

拉赫曼宣布馬來西亞組成
印尼斥爲非法
雅加達千人抗議東京亦有示威
印尼召回大使聲稱決不承認馬來西亞
馬宣佈撤回駐印尼各外交機構中婦孺

〔路透社吉隆坡十五日電〕馬來亞總理拉赫曼今晚宣佈，他已決定把馬來亞駐印尼各外交機構人員的全體婦孺召回。

馬來亞這一決定是爲印尼不承認馬來西亞而作出的。

〔路透社吉隆坡十六日電〕馬來亞總理拉赫曼今天宣佈由馬來亞、新加坡、英屬北婆羅洲及沙勝越合組的馬來西亞聯邦成立。

此項公佈在聯邦成立日——九月十六日——零時後一分鐘發表。

〔路透社雅加達十五日電〕印尼今天決定不承認馬來西亞聯邦。

印尼政府今天召回本國駐馬來亞大使雅國古蘇莫中將返國。

〔法新社雅加達十五日電〕印尼外長蘇班德里約今天宣佈，印尼認爲馬來西亞宣佈成立是不合法的，因爲聯合國在婆羅洲的民意調查有缺點。

蘇班德里約發表此項聲明前，蘇加諾總統、內閣要員及三軍首長曾在茂物總統夏宮舉行會議。他舉出聯合國調查工作中有三個缺點：（一）聯合國的調查時間，受到限制。（二）派調查員一事，就拖過久。（三）在調查結果未確定前，先規定馬來西亞成立的日期。

蘇班德里約說，因爲這些原因，印尼認爲聯合國在婆羅洲所做的工作不符合最近馬尼拉三國高峰會議所協議的程序和決議。

〔美聯社雅加達十五日電〕約八百名青年今天在這裏舉行示威。他們高呼口號，揮舞拳頭，抗議馬來西亞成立。他們定明天到馬來亞大使館再度示威。

〔法新社東京十五日電〕有馬來亞學生一百人——內有大學女生多名——今天在東京示威，反對馬來西亞成立。

〔據新華社雅加達十四日電〕印尼羣衆團體發表聲明，抗議即將成立的「馬來西亞」。

全印尼中央職工會雅加達分會昨天發表聲明，號召印度尼西亞首都的工人，同其他人民一道展開反對新殖民主義的「馬來西亞」計劃的行動，並支持派遣印尼將種部隊保衛靠近北加里曼丹的邊境地區。

印尼全國大學生組織聯合會昨天發表聲明，表示支持印度尼西亞青年陣線中央主席團九月十二日發出的呼籲書，呼籲書號召印度尼西亞全體青年和學生採取行動反對「馬來西亞」，並支持北加里曼丹人民爭取自由的鬥爭。

印度尼西亞全國大學生組織聯合會聲明說，印度尼西亞全國大學生組織聯合會準備採取行動來抵制「馬來西亞」，並徵集藥品和其他物資來支持北加里曼丹人民的鬥爭。

菲對馬來西亞亦說暫不承認

〔法新社馬尼拉十五日電〕據高級權威人士今天透露，菲律賓已決定暫不承認馬來西亞聯邦。

據說，這是今晚馬卡帕加爾總統與他的顧問在總統府會議的結果。

〔法新社吉隆坡十五日電〕菲律賓駐馬來亞大使阿布巴哈爾今晚突然由此地返馬尼拉，他說，他奉命回國，與本國政府作緊急會商。

越南支持蘇發努馮
促美停止干涉老撾
越外交部聲明要求嚴格執行日內瓦協議

〔據新華社河內十四日電〕據越南通訊社報道，越南民主共和國外交部今天發表聲明說，美國必須對老撾當前的嚴重局勢承擔全部責任。聲明要求美國停止對這個王國的干涉。

聲明說：「近來，在老撾發生了使老撾局勢變得更加緊張的非常嚴重的事件。

「一九六三年九月九日，親美的諾薩萬集團命令他的軍隊包圍保護老撾愛國戰線黨的大臣們和代表們的老撾愛國戰線黨警衛人員，並向老撾愛國戰線黨代表團的住所開槍，打死老撾愛國戰線黨警衛人員一人，打傷數人。

「上述事件是同美國破壞老撾的和平中立和把老撾變爲替美國在印度支那和東南亞的侵略和戰爭挑釁政策服務的軍事基地的總的干涉政策分不開的。

「越南民主共和國政府對老撾的局勢十分關切，因爲越南約有一千公里的邊界同老撾王國接壤，而且是一九六二年關於老撾的日內瓦協議的正式的簽字國。

「越南民主共和國政府聲明，美國必須對目前老撾的嚴重局勢負完全責任；並要求停止其對老撾的一切干涉，以使老撾人民能解決他們自己的問題。

「越南民主共和國政府支持一九六三年九月十一日富馬首相緊急發勢運親王關於目前老撾局勢的聲明，這個聲明旨在保證正確執行一九六二年日內瓦協議，維護由三方面組成的老撾民族團結政府的正常活動和穩定老撾的局勢。

「越南民主共和國政府要求一九六一年——一九六二年關於老撾問題的日內瓦會議兩主席採取充分和有效的措施，以便及時制止美國及其走狗的干涉和破壞活動，佛證嚴格執行一九六二年關於老撾問題的日內瓦協議，尊重老撾的和平與中立，並爲維護印度支那和東南亞的和平與安全作出貢獻。」

校門八字開　黑人莫進來
若要講公理　此地講不來

九月八日，美國阿拉巴馬州比爾明翰城，一名黑人學生，十六歲的桃樂賽．戴維斯和一名十七歲的黑人學生，利亨．何比，被護送進入該市的一所白人中立公學時遭到阻撓。美國阿拉巴馬州種族主義者州長華萊士藐視聯邦法院要該校解除種族隔離的裁定，竭力阻撓黑人入學。（美聯社圖片）

尼羅河洪水暴漲　金字塔基石被浸
數千人沿河岸築壩搶險

〔法新社開羅十四日電〕數千名工人今天在尼羅河沿岸建築堤壩，抵擋高漲的河水給予開羅的威脅。

最主要危險地點是阿斯旺，這是巨型水閘所在地，這個大水閘在明年就能節制尼羅河的水流，避免季節性的泛濫。

在開羅，洪水已浸及郊區以外，淹沒了幾條街道，以及許多民房、大樓的地下層。

大水也已浸到著名的金字塔的基石，這座金字塔就在開羅城外。

同時，特別小組正日夜不停開會，研究水勢；警察、消防隊員們、民防隊以及搶救人員連同所有各醫院都在緊急戒備之中。

關於南越佛教徒問題
越南致函十四國
指出南越局勢美爲罪魁

〔中國新聞社北京十五日電〕據越南通訊社報道：越南民主共和國外交部十四日發表了致阿富汗、印度、幾內亞等十四個亞洲、非洲和拉丁美洲國家的照會。這十四個國家曾要求十八屆聯合國大會討論越南南方吳庭艷當局鎮壓佛教徒的問題。

照會說明了吳庭艷當局鎮壓佛教徒的血腥恐怖行動產生的原因和提出了關於解決越南南方當前問題的辦法的建議。

照會說：「在關於越南問題的一九五四年日內瓦協議簽字後，美國政府立即厚顏無恥地干涉我國的內部事務。它在越南南方建立了吳庭艷當局，作爲推行其干涉和侵略政策的工具。它往那裏運進武器和軍隊，在那裏建立了軍事司令部，並且同吳庭艷軍隊一道對越南南方人民進行着一場不宣而戰的骯髒戰爭。」

照會指出，越南南方仍然處於戰爭狀態，美國與吳庭艷軍隊犯下了最野蠻的罪行。面對這種情況，越南南方的一千四百萬人民不分政治傾向、宗教、民族……萬衆一心地聯合起來進行鬥爭。越南南方佛教僧侶和佛教徒、教授和學生爭取宗教自由和其他民主自由權利的鬥爭，就是在這種情況下進行的。

照會說：「越南民主共和國政府認爲，解決越南南方目前嚴重局勢的根本條件是：從越南南方撤走所有美國軍隊、軍事人員和武器，讓越南南方人民解決他們自己的問題。」

北婆人民軍出襲　英軍死傷四十人

〔新華社雅加達十五日電〕北加里曼丹國民軍最近對駐紮在接近印度尼西亞的沙撈越邊境地區的英國殖民軍營發動了突然襲擊，擊斃英軍三十五人和打傷英軍九人。

北加里曼丹國民軍總司令阿弗．蒂夫利親自指揮了這次持續了三小時的戰鬥。

據報道，阿弗．蒂夫利已經號召北加里曼丹森林中的游擊隊從沙撈越、沙巴和文萊國境，擴大一場反對英國殖民統治的鬥爭中。現在，北加里曼丹國民軍戰士在反對英國殖民統治者的鬥爭中越來越顯得活躍。

運軍火入古巴接濟叛黨
尼加拉瓜機遭迫降
哈瓦那槍決一名美間諜頭目

〔法新社佛羅里達州邁阿密十五日電〕據哈瓦那廣播，有尼加拉瓜飛機一架，十一日被迫在古巴境內降落。

據廣播說，這架飛機受到截擊後，不得不在哈瓦那西南三百二十公里錫恩富埃果斯降落。此事發生在晚間，駕駛飛機的是尼加拉瓜總司令索莫薩將軍的助手孔加度上尉。

古巴當局相信孔加度是奉索莫薩命令將軍火由中美境內的基地運交古巴反革命份子的。

現在，古巴反間諜組織正在調查他是否參與最近空襲古巴的事件。

〔法新社邁阿密十五日電〕哈瓦那廣播今天說，在古巴活動的間諜網首領瓦利斯，昨晚在哈瓦那被槍決。

廣播說，瓦利斯是爲美國五角大樓服務的反卡斯特羅特務，他的間諜組織把古巴的秘密國防情報送往美國。

因歧視黑人海員
「美利堅」客輪停駛
黑人海員不能使用白人浴室罷工
美輪船公司取消班期工潮將擴大

〔法新社紐約十五日電〕據美國大西洋客輪「美利堅」號，因船上海員罷工，昨天在紐約港內停留整天，無法開出，今天早些時候說，該船起碇可能要被取消。

此次船工的原因據說是由種族隔離引起的。據全國海員公會主席柯蘭說，船上的「二餐」紙廳禁止黑人海員使用爲白人而設的浴室。

全國海員工會要求海員對船上九百六十名旅客照常服務，但是除非撤掉紐繩衛，絕不開船。

隨後，工會代表說，「美利堅」所屬的美國輪船公司已經宣佈，資方決定取消該輪班期，不讓「美利堅」開出紐約。

工會代表說，假如資方真的這樣做，工會將使美國輪船公司屬下的五十三艘輪船，全部無法動彈。

新共書記處發聲明
支持南越人民鬥爭
指出美要對吳庭艷罪行負責

〔新華社北京十四日電〕新西蘭共產黨機關報「人民之聲報」刊登了這個新西蘭共產黨全國書記處的聲明。

聲明說：「軍事獨裁、暴行、宗教迫害和政治迫害、貧困、飢餓和疾病，已經成了所有受美國統治的亞洲和拉丁美洲國家的特徵。

「美帝國主義西方資本主義國家殖民地和附屬國人民的解放運動。

「它們企圖在反共的旗幟下對越來越多的國家實行控制，掠奪和掠劫這些國家的人民。但是，美國國務院、美國報刊和『美國之音』的千百萬言詞，都掩蓋不了南朝鮮和南越人民的痛苦呼聲。」

聲明號召新西蘭政府一味竭力追隨美國、靠攏美澳新條約、東南亞條約組織，承擔義務，提供新西蘭的人力和物力以鎮壓朝鮮、越南、馬來亞的……

德里居大不易
兩間房租金佔薪資一半
五成公務員被迫住木屋

〔據新華社北京十四日電〕新德里消息，德里的住房問題已經到了十分嚴重的地步：

據「印度斯坦時報」十一日報道，在德里，一個人即使花掉每月工資收入的百分之四十到百分之五十，也很難租到兩間一套的住房。

報紙說，印度工程和住房部的最近的年度報告承認：印度雖然有住房，但是在德里的百分之三十五職員的住房需求……在今天，印度的貧民窟和木屋比任何時候都更多了，因爲人民無力支付高昂的房租。據最近印度服務社的調查，有將近百分之四十八，四的政府工作人員住在貧民窟裏。這些家庭的每月平均收入是六十八盧比。

加利格蘭當選全美最佳明星

〔路透社紐約十五日電〕加利．格蘭已被美國戲院老闆選爲今年最佳明星。格蘭剛剛同柯德利．夏萍拍完「字謎」（Charade）一片。

美國戲院老闆協會主席史丹布勒將於下月底舉行晚會，把「最佳明星獎」授與格蘭。在這以前，共有九個明星獲得該獎。最後三屆的獲得者是：桃麗絲．黛、辛納杜拉和格力哥利．柏。

本報特稿
「馬來西亞」的內外危機
△——霍南亞——▽

「馬來西亞」定於本月十六日成立，這是由英國、馬來亞兩國當局策動的、北婆羅洲及沙勝越的殖民地主權移交給馬來亞政府，組成爲英聯邦之一員的君主立憲國。馬來亞的版圖擴大了，由十一州增至十四州；區域從五萬一千方哩擴至十二萬七千六百八十三點五方哩；人口從七百一十三萬六千名增至一千零六萬多名。它是以馬來亞原有憲法爲基礎，略加修改，溶入了新的三邦而定名爲「馬來西亞」。

這樣硬搞強湊成的一個新國家，由於違反了民族自決的原則，不但有關四邦的廣大人民在反對，鄰國印尼和菲律賓不贊成，連英國的一些民間團體、議員和東南亞問題專家，也認爲將來的糾紛很大。據路透社電訊，英國皇家國際問題學會在本月十二日出版了一部書，名爲「馬來西亞的實驗」，內容概述「馬來西亞」所面對的防務、經濟與政治問題，指出在這些地區人民不願意的情形下，使他們加入「馬來西亞」，在成立後的最初幾年內，難免是一段困難的時期；並指出，即使在英馬聯防協定下獲得英國的協助，亦難應付這個區所發生的大規模游擊戰爭。

據一般觀察，被強制成立的「馬來西亞」，其內發的和外來的紛爭都將很多，這裏僅就幾方面略加分析。

北婆兩邦的民意被強姦

先談北婆羅洲和沙勝越的民意趨向。馬來亞總理拉赫曼在一九六一年五月公開提出「大馬來西亞計劃」後，是年秋季裏，他曾親到沙勝越等地訪問，受到當地輿論的指斥。後來他派出一些高級官員及上議院議員等，多次前往北婆羅洲和沙勝越遊說工作；並邀請該兩邦一些社會人士參觀馬來亞。據星馬報紙報道，馬來亞政府曾在一九六二年的預算中，撥了五十萬元助帶的開支費。結果在英殖民當局的操縱下，在該兩邦製造出了幾個親英、馬的政黨，並大力壓迫原有各反殖民主義和反「馬來西亞」的政黨、工會和社團。一方面扶植親英、馬的政黨，又大事拘捕反馬來西亞人士，使兩邦新成立的親英馬的政黨領袖，便是今年七月到倫敦簽訂「馬來西亞協定」的兩邦代表人物。一般公認他們是不能代表北婆羅洲和沙勝越民意的，只是馬來亞的一些下議院議員。

所以，據沙兩邦真正有勢力的政黨和團體都說他們不過是在合併後向吉隆坡（馬來亞首都）討官做的一批政客，實不能代表該兩邦的民意。

印尼、菲律賓當局，要求在該兩邦舉行全民投票，來決定他們是否願意加入「馬來西亞」；但英馬兩國當局堅決拒絕，只同意由聯合國秘書長派一個調查團前往考察該兩邦今年已舉行的普選情況，作爲確定民意的「鑒定」。這個九人調查團由一個美國人密凱爾率領，於八月下旬至九月初旬內在兩邦調查了多的一週時間；在英國的多方面故阻撓下，才得入境觀察「鑒定」民意工作。這個調查團在最後三天草草了事後，於前天提出的報告書，說斷定該沙兩邦的大多數人贊成加入「馬來西亞」。這是離「反對」的標准而言的。

星馬人民激烈反對

再談星馬兩邦的民意趨向。新加坡只有執政黨——人民行動黨和兩個親馬來亞政府的在野黨是贊成加入「馬來西亞」的。絕大多數的在野黨和工農商社團是反對的。雖然在去秋舉行過一次全民投票，結果是多數贊成加入，但新加坡及馬來亞的許多在野黨都提出指責，說這次全民投票是不公正的，是「假」的。今年春夏裏，爲了要服從的反馬來西亞勢力，曾由英、馬、星三方面組成的內部治安委員會下令，拘捕了星洲的政黨領袖、工會領導人及大學教師學生等共一百多名。迄今還未釋放。近數月來，星洲的執政當局又與馬來亞當局不斷製造出彼此有尖銳的利害衝突；在「馬來西亞」成立後，如果在本月廿一日舉行的星洲普選中，人民行動黨繼續執政，必將與「馬來西亞」的吉隆坡中央有勾心鬥角，矛盾甚多；如果由反馬來西亞的社會主義陣線或人民統一黨上台執政，那就問題更多了。

馬來亞的絕大多數在野黨及獨立人士，也是反對按照英馬官方的「大馬來西亞計劃」組成「馬來西亞」的。雖然已有五十多名反對人士被拘入獄，但在不久前，民主聯合黨、人民進步黨、社會主義陣線、泛馬回教黨、國民黨等仍聯合起來，由馬來人聯盟領導發表聲明，並向聯合國提出備忘錄，反對按照現行計劃強迫組成「馬來西亞」。本月十二日，由泛馬回教黨執政的吉蘭丹州政府，已向吉隆坡最高法庭起訴，控告馬來亞中央執政當局違法組織「馬來西亞」，要求下令阻止其成立。

內部和外部的武裝對抗

「馬來西亞」最大的危機是內部和外部的武裝對抗。

按照原訂的「大馬來西亞計劃」，汶萊也是被拼入「馬來西亞」的。汶萊的絕大多數是馬來人，幾乎百分之百是表示反對，統治者蘇丹原有意加入，但因他不願交出石油稅收給吉隆坡中央，且不能迅速做「馬來西亞」元首（拉赫曼則以此名位籠他），最後決定不加入了。汶萊人民黨號召的由汶萊、北婆羅洲及沙勝越三邦合組一個獨立聯邦，從去年底發起的武裝起義，雖在表面上已被英軍鎮壓，實際上主力轉入地下。與這股武力量有聯繫的沙勝越武裝反抗力量，近數月來在沙境十分活躍；這些游擊隊從今年四月到七月，出擊了二十多次，八月以後突擊的次數更爲頻繁。

印尼官民激烈反對「馬來西亞」，指責其結一種新殖民主義，對印尼有大威脅；主張英屬北婆地區應本民族自決原則，讓其獨立。全印尼反對「馬來西亞」的潮流，十分高漲，早在南海舉行演習；十月底至八月初，印尼、菲律賓與馬來亞在馬尼拉開三國首腦會議期間曾暫時停止，接着在八月中旬又恢復，長期演習了。當「馬來西亞」快要成立的前五日——本月十一日，印尼國軍當局宣佈，已派出一特別戰鬥部隊，到鄰近西婆羅洲，駐紮於北婆羅洲、沙勝越邊境交界處實行戒備。同日，蘇加諾總統召開印尼軍事首長會議，商討對抗「馬來西亞」的準備工作，擬定了進行對抗的程序。所以，從九月十六日「馬來西亞」成立以後，她的內外對抗局勢如何加劇演變，最大堪注目的。

美國的「歡迎」和陰謀

菲律賓當局對北婆羅洲主權，在「馬來西亞」成立以後，勢必繼續進行。這是美國支使出來向英國創導的「馬來西亞」實行「挖牆腳」的一種手段。

在「馬來西亞」成立後，美國政府一方面自然要如以往一樣表示「歡迎」，因爲它在這個擴大的地區進行經濟擴張將更爲有利（請參看本報本月八日「工商園地」所載拙作「馬來西亞如成立，貿易前途將如何？」一文）；但一方面也將進一步施展陰謀，使美國在該地區的控制力量不斷加強，企圖取代英國現時的政治、經濟及軍事支配地位。

「馬來西亞」所轄的星馬地區和婆沙地區，如一個「八」字形，其所處地區即是泰國和菲律賓兩國，都是美國控制的東南亞公約組織成員國家；「八」字中間的空白區是印尼的西南婆羅洲。美國如果能把這個「八」字形的地帶連接控制，對其在亞洲進行侵略戰爭政策的部署，當然更爲有利。所以，美國政府對於「馬來西亞」，決不會只滿足於經濟擴張和滲透的。

卡達爾亦步亦趨　說匈南觀點一致
與鐵托在南商會作合體國函

〔據新華社北京十四日電〕匈牙利社會主義工人黨中央第一書記、匈牙利總理卡達爾及其隨行人員，本月九日到南斯拉夫的正式訪問卡達爾在訪問期間，受到鐵托等南斯拉夫領導人的熱烈歡迎和款待，並和鐵托舉行了會談。

據會談後發表的聯合公報說，「兩國領導人共同的願望，兩個社會主義國家將利用一切可能性發展兩國經濟合作的合作」，「雙方特別對兩國間關係方面，以及在對外政策和當前國際問題方面，雙方指出，在基本問題上觀點是一致的」。

卡達爾已經在十三日乘飛機返回布達佩斯。

縱橫談

克宮白宮走馬換將之說
施君玉

對於美蘇的一伙計畫：「蘇聯領導一向是特別感到興趣和信任的。據九月十二日「紐約時報」透露，美國人又向蘇聯提出了一項新的「保證」方法：利用交換「和平人質」的方式。

來「保證」雙方都不打核子戰爭，而「人質」之中，還要包括兩國最高官員的近親。

假如這項報道屬實，也不妨做出一個假定：假如在「熱線」接通之後，美蘇在這個新辦法上也告「對勁」，那麼，肯尼迪的妻子賈桂琳應該攜帶他的兩兒一女住過克里姆林宮，而赫魯曉夫的女兒居娜以及他的女婿、「消息報」總編輯阿朱貝伊也就應該成爲白宮的住客。克宮白宮之間走馬換將，於是「天下太平」，宣告「天方夜談」式的報道，若不見，請切勿視此爲「天方夜談」，而已經表示了一種值得的興趣，而蘇聯方面還沒有在明年就此展開討論！

各位讀者，若不見「紐約時報」、「消息報」的報道，請勿視此爲「天方夜談」。

世界文明到了二千年以前的社會，在中外歷史上，交換「人質」的辦法是屢見不鮮的。古羅馬人在新征服地方，往往用這種手段來安撫當地人民，甚至還將被撤換的人質在十字軍東征的時期，彼此也用兒童作人質。但是，應史說明了彼此的「保證」不能相信，戰爭使然打得更清楚，在那一時期，才是交換人質，便越顯明了彼此的。

在中國歷史上，春秋戰國時期，易子爲質的辦法也是屢見多見的。但是，這種當日無處，易子爲質的辦法，又何曾阻止住連年不斷的兵戎呢？

按照「紐約時報」的說法，蘇聯領導人企圖以兩千年前的辦法，來使人相信帝國主義的「和平保證」，不惜以任何虛假欺騙人的方式，他們那裏還有任何革命者的氣質。

就美國來說，他們提出了美蘇交換「和平人質」，分明是要進一步結成新的「神聖同盟」，同時做核霸主，而將全世界人民當做核奴隸。美蘇之間不打核子戰爭了，但是，形勢卻仍將繼續下去。

「和平人質」如果真正是防止核子戰爭的最好辦法，那麼，肯尼迪就不應做只派他的妻子赫魯曉夫，而應該把所有在全世界每一個國家、每一個城市，以保證他們所提出的家族在那裏作「和平」人質，不過，肯尼迪是否有白餘名完整的那樣的和平「人質」，作爲各國的確是個問題。

南洋
印尼王族後裔爭產
泰國發現兩性怪嬰
陸運濤郎飛英結婚　菲擄匪尋劫僑生

新加坡

▲星馬電影業大亨陸運濤的女兒「是他的長（校長是馬來亞大學總理馬來西亞（校長是馬來亞大學總理之兒子）的，他們兩人都是美結婚。他們兩人都是第二次結婚。他們兩人的十二歲女兒於八日在倫敦定於本月廿八日在倫敦結婚。

▲春府小雜貨店街陳濤仁開設的金店，十日白天遭匪徒搶劫，陳氏被匪徒用木棒擊傷，劫去金飾約值十二萬銖。

泰國

▲泰國勿洞縣一個廿九歲的婦人，產下一個兩性嬰兒，具有男女兩性的生殖器官，也有一個腳指，而腳部缺陷，這兩個嬰兒身體相同，但各有兩手兩腳，都是從頭部開始連接的……其與新生產兒其他部分相同，並且能夠生長。

▲馬尼拉市華僑學校內，九日發生大火，一間華僑開辦的樓房被燬，估計損失財產約值……

印尼

▲加里曼丹的一個王族後裔爭產……

菲律賓

▲馬尼拉市華僑學生近來街頭遭劫……

信誼養蠶人來　農民收入增加

〔本報信宜通訊〕信宜縣越來越多的農家……

北京　全　搞　重慶生產排灌設備

選拔賽第一天，體操項目全部結束。圖爲中國女子體操運動員的美姿。

參加首屆新運會

中國隊選拔賽開始

兩千運動員教練裁判員參加

賀龍指出美破壞新運會的陰謀必失敗

【新華社北京十四日電】我國參加第一屆新興力量運動會體育代表隊的選拔賽，今天晚上在這裏舉行開幕式。參加開幕式的，有來自全國各地的兩千多名優秀運動員、教練員、裁判員和體育工作者。

國務院副總理、中國參加第一屆新興力量運動會籌備委員會主席賀龍出席了開幕式，並在會上講了話。出席開幕式的，還有籌備委員會副主席蔡廷鍇、馬約翰、黃中和籌備委員會委員張致祥、晁衍、賀彪、李達、李夢華、趙正洪、竇守義、顧大椿、楊海波、張青季等。

賀龍副總理在講話時說，新興力量運動會是印度尼西亞蘇加諾總統倡議的，中國熱烈響應這個倡議。他指出，新興力量運動會是反對帝國主義和殖民主義的。美帝國主義指使國際奧林匹克委員會和其他一些國際體育組織，利用它們來搞破壞陰謀。它們目前正企圖破壞新興力量運動會。但是，它們是一定要失敗的。新興力量運動會一定能夠獲得勝利和成功，不是一次，而是一屆一屆地開下去，它一定會吸引越來越多的國家參加。

賀龍副總理在講話中，鼓勵運動員在選拔賽中發揚良好的體育道德作風，創造優秀的成績。

選拔賽，將從十五日開始進行田徑、游泳、跳水、體操、乒乓球、足球、籃球、排球、羽毛球、網球、自行車、射擊、射箭等十四個項目的比賽。

參加選拔賽的，有一千多名全國各地的優秀運動員，其中包括榮獲男子乒乓球團體世界冠軍的莊則棟，男子雙打世界冠軍張燮林和王志良，女子跳高世界紀錄創造者鄭鳳榮，舉重世界紀錄創造者趙慶奎，射箭世界紀錄創造者徐開財、李淑蘭、王錫藩，以及國家紀錄保持者和全國冠軍等。

李雲彪鏈球創新績

男跳高倪志欽掄元

體操于烈峯冠軍　廣東足球勝遼青

【本報綜合專訊】十五日消息：中國參加第一屆新興力量運動會體育隊的選拔比賽，昨天晚上在北京舉行開幕式後，全部選拔賽今天在首都的十個體育場地同時展開。今天下午進行了田徑、體操、射擊、足球、籃球和排球等六個項目的選拔賽。各地優秀選手的精采表演受到首都廣大觀衆的熱烈歡迎。

田徑　田徑比賽今天上午進行了十三項。著名的解放軍鏈球選手李雲彪，以六十一米二一的成績打破了五十九米九一的全國紀錄。男子一百米決賽中爭得十分激烈，廿二歲的上海選手劉國模以十秒六的成績獲得第一名。男子跳高決賽的結果，福建選手倪志欽獲得冠軍，成績是兩米一十。女子一百米決賽的劉玉英獲得冠軍，成績是十二秒二。

女子百米第一　劉玉英

體操　今天在北京體育館進行了第一場體操的選拔賽。參加體操選拔的六十四名選手當中，有一半選手在下午出場。運動員們在自選動作比賽中，表演了不少獨特的、難度比較高的成套動作，不少單項的成績達到九·六分以上。中國男子體操全能冠軍于烈峯在今天下午參加比賽的男子選手裏成績最好，他獲得了五十七·二分。他在鞍馬上表演的「馬頭全旋轉移上和「單環全旋三百六十度」等難度極高的動作，做得輕鬆自如，美妙無比，獲得了四千多觀衆的熱烈喝采。靈巧機智的運動員廖啟禕是參加今天比賽的全能第二名，他獲得了五十七分。他的動作作得快，給人以健美的感覺。取得男子全能第三名的好成績，是第一次參加全國性比賽的十九歲的姚榮生。他的單槓單項得到了九·七分的最高紀錄。他的動作特點是幅度大，優美輕鬆，有幾個絕妙的動作，多次引起看台上熱烈的掌聲。

廣西十六歲的新手王桂儉戰勝了許多老將，贏得女子全能第一名，總成績是三十八點四三二分（滿分是四十分）。

跳水　今天上午在陶然亭游泳池進行了跳水選拔賽，男子跳台跳水比賽進行得非常精采。優秀的選手們從十公尺的跳台上跳下水面的時候，在空中作了熟練的連續翻騰和轉身動作，而且姿勢正確。比賽結果，去年的全國冠軍、廣東選手梁伯熙成績最好。其次是解放軍的杜村和廣東的梁若明。今天還進行了女子跳板跳水比賽，湖北的曾昭美在這項比賽中得分最多，其次是廣東的李浩如和北京的李始芳。

福建跳高名手　世界紀錄第三　倪志欽

倪志欽

福建選手倪志欽今年二十一歲，身高一米八十四。他一再打破全國紀錄，使我國的男子跳高運動水平從世界第四位上升到第三位。

倪志欽開始同跳高運動打上交道，是在廈門第一中學上學的時候。一九五八年七月，用「剪式」跳過了一米七十三，贏得了福建全省少年業餘體育學校田徑比賽的冠軍，當時他才十六歲。

近年來，倪志欽的體力和技術又有了提高和改進。一九六二年四月，他在昆明跳過了二米十二，刷新了他自己保持的二米十一的全國紀錄。去年五月到六月，他又在兩次練習中先後跳過了二米十四和二米十六，後來又跳過了二米十七。八月十七日，再破二米二十大關。這樣，又使我國男子跳高的運動水平超過了瑞典（二米十五），上升到世界第三位。

新運會的創始與籌備現狀

由印尼總統蘇加諾倡議，定今年十一月在印尼舉行，已有二十餘國報名參加

本報特稿

創始情形

第一屆新興力量運動會已定於十一月十日到二十二日在印尼首都雅加達舉行。印尼已邀請五十三個國家參加。

舉行新興力量運動會是印尼總統蘇加諾倡議的。他在談到這個新興力量運動會時說，新興國家指的是進步和反對帝國主義、反對殖民主義的國家。他的倡議獲得了許多國家的響應，因爲它完全符合萬隆亞非會議的精神，有助於加強亞非人民的團結，加強亞非國家之間的文化交流和促進亞非各國體育事業的發展。

籌備情況

今年五月，十多個國家的代表在雅加達舉行了新興力量運動會籌備會議，宣布運動會組織在一九六三年四月二十九日誕生，並決定十一月中旬舉行首屆運動會，以後每隔四年舉辦一次。會議選出了籌備委員會，印尼當選爲主席，中國、阿聯、蘇聯分別當選爲亞洲、非洲和歐洲副主席，會議委託印尼推選拉丁美洲副主席。

隨後，印尼總統蘇加諾又決定建立「一九六三年新興力量運動會印度尼西亞全國委員會」，負責組織首屆運動會。委員會由蘇加諾直接領導，並設立一個辦公室來協助工作。爲了新興力量運動會籌備工作的順利進行，印尼各方人士作出了不懈的努力。

中國支持

中國是最早響應蘇加諾總統倡議的國家之一。中國參加新運會籌備委員會已於七月二十六日在北京成立，推選賀龍爲委員會主席，蔡廷鍇、馬約翰、榮高棠、黃中等爲副主席，張聯華爲秘書長，並推選籌委會委員七十七人。賀龍在會上表示：新興力量運動會的舉行，必將加強亞洲、非洲、拉丁美洲各國的人民以及人民之間在反帝國主義、反殖民主義鬥爭中的團結和友誼，促進體育事

帝國主義

但是，帝國主義不願意看到亞非體育運動的發展，更不願意看到亞非人民之間的友誼的增長，他們通過各種方式破壞和阻撓亞非新興國家體育運動的發展，進行各種卑鄙無恥的陰謀活動。今年八月間，在印尼舉行的第四屆亞洲運動會上，帝國主義，特別是美帝國主義操縱了一些國際體育組織，並且通過它的代理人對亞洲運動會橫加干涉和限制，並企圖藉此製造「兩個中國」的陰謀，但是，在印尼政府和人民以及中國人民和亞洲各國人民的共同反對下，這個陰謀始終未能得逞。所以，只要新興力量國家的人民團結一致，任何力量都阻擋不了新興力量運動會的發展。正如周恩來總理在談到新運會時所說，它總是要代替腐朽的和腐朽的力量。

比賽項目

第一屆新興力量運動會的運動項目將包括以下各項（每一項至少須有三國參加才能舉行）：田徑、游泳和跳水、足球、籃球、排球、舉重、射擊、射箭、摔跤、拳擊、公路自行車、乒乓球、網球、羽毛球、水球、草地曲棍球、划船、柔道、體操。據印尼體育部長馬拉迪在十日的印尼籌備新興力量運動會全國會議開幕式上宣佈，已有二十個國家決定參加新運會。中國參加新運會的選拔賽已於昨天在京開幕，參加選拔賽的一千多名健兒，其中有莊則棟、鄭鳳榮、吳國楨等國家運動健將。

在新興國家之中，運動好手不斷出現，不言而喻，各國選手到時比賽定有一番角逐，這將爲增進各國人民之間的友誼作出一個良好的開端，也是中國代表隊向各國選手學習的良好機會。

·租超·

阿聯昨宣布參加新運會

【美聯社開羅十五日電】據「消息報」今天報道，阿聯將參加十一月在雅加達舉行的新興力量運動會。

消息報體育編輯說：「如果要我們在參加一九六四年東京奧運會或雅加達運動會上任選一個，我們將馬上選擇雅加達運動會。」據說他係就國際足協的呼籲發表評論的。足協曾呼籲要求全體會員國抵制新興力量運動會。

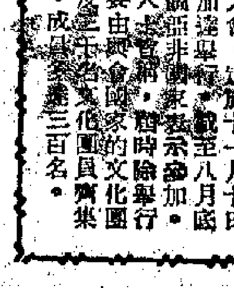

新運會舉行期間　三千藝員大會演

中國將派出三百人文藝隊伍

【本報雅加達專訊】印尼主辦的新興力量運動大會，定於十一月十日至廿二日在雅加達舉行，截至八月底止，已有廿三個亞非國家表示參加。據大會籌委會人士說，屆時除舉行運動會外，還要由參加國家的文化團體舉行會演，估計至少將有三千名運動員及三千名文化團員雲集雅加達，其中以中國的文化團組織最大，成員多達三百名。

黃中舉行招待會　歡迎印尼體育團

他說中國健兒對新運會有無比熱忱　客人稱奧運委員會已腐朽須予代替

【中國新聞社北京十五日電】國家體委副主任黃中今晚在北京舉行招待會，歡迎由印度尼西亞中爪哇省副省長、中爪哇體育運動指導部主席蘇約諾·阿特莫率領的印度尼西亞共和國體育代表團。

黃中在招待會上講話時，對印度尼西亞客人表示熱烈的歡迎。他說，你們的來訪，正值我國首都舉行參加第一屆新興力量運動會體育代表隊的選拔賽，你們特地帶來了馬拉迪部長祝賀我國選拔賽的熱情來信，我表示衷心的感謝。

黃中說，從選拔賽中，你們可以看到中國人民和運動員對第一屆新興力量運動會所表現的巨大熱情和對印度尼西亞人民的無比信任。正如馬拉迪部長在來信中所說，新興力量國家團結一起，一定能夠粉碎操縱着國際奧委會和國際體育組織的帝國主義力量。

蘇約諾·阿特莫在招待會上也講了話。他說，印度尼西亞正動員一切力量準備第一屆新興力量運動會。召開新興力量運動會不僅是印度尼西亞的理想，同時也是所有新興力量國家的理想。新興力量運動會是反對由帝國主義操縱的國際奧林匹克委員會的。國際奧委會有七十年的歷史，已經腐朽了，所以要在國際上建立新的體育組織來代替它。

蘇約諾·阿特莫在講話中，還向首先響應召開新興力量運動會倡議的中國政府和人民表示感謝。[illegible]向黃中贈送了禮品。

足球　今天下午進行了六場足球比賽，每場比賽爭奪得很激烈，比賽結果，北京體院隊以四比一戰勝河北青年隊，八一隊三比一戰勝上海工人隊，北京青年隊以三比二戰勝了天津隊，廣東隊以四比一戰勝了遼寧青年隊，上海青年隊和北京體師隊以一比一打成平局，遼寧隊和遼寧工人隊打平。

籃球　籃球比賽今天下午只進行了兩場，上海女子隊以五十四比四十八戰勝了北京隊，北京男隊和四川隊比賽的結果是六十一比六十九，四川勝。今天下午還進行了兩場排球比賽，結果，經過初選組成的聯隊二隊男女隊分別以三比〇戰勝了台山男隊和北京青年女隊。

梅縣華僑商店興隆

副食品等銷量倍增　各地已備安中秋節應用食品

【中國新聞社梅縣十四日電】梅縣各地華僑商店生意興隆，營業額比去年同期增加。今年來，梅縣各地華僑商店供應的糧、油、肉、糖和針棉織品一直很充裕，其它商品的花色品種也較齊全。今年還增加和擴大了糧、油、糖、肉等複製品的供應量，其中光是僑眷歸僑喜愛的米粉、麵乾、五仁餅和各色餅乾，一到八月份就供應了四萬三千斤，其他副食品和各色鹹、酒、糖果等的銷量都成倍增加。今年供應的海味品種多，米酒質量高，也很受各地僑眷僑屬顧客歡迎。梅縣各地華僑商店裏日用百貨更爲琳瑯滿目，布疋的花色品種繁多；今年一到八月份銷售的自行車達一百多輛。

中秋節即將到來，這裏的華僑商店提早備足了爲供應僑眷歸僑歡度這個節日所需的各種傳統食品。梅縣食品廠的職工們也忙碌地爲華僑商店加工中秋月餅和各色糕點。

梅縣的主要僑鄉松口、丙村、南口、白宮、陶文和梅城等墟鎮，都已有了經銷特種商品的供應商店。今年三月間新設的圖文華僑商店，使閩山區的僑眷歸僑就近可以買到他們所需要的商品。

台山縣斗山人民公社的水利灌溉渠道

廣東省台山縣斗山人民公社自一九五八年以來共修築了一百四十公里的渠道。這是其中的一條。台山縣河流少，常受旱、澇、鹹潮災害。一九五八年以來，人民公社修建了六十七座大小水庫和許多渠道，使全縣百分之九十以上的農田得到了灌溉，有力地抵禦自然災害。（新華社圖片）

重慶生產排灌設備　比去年同期增幾倍

武漢趕製四千多台農業機械支援秋收

【據新華社重慶十四日電】最近，重慶市生產農業機械的工廠，不斷運出大批排灌設備、小型水力發電設備和各種配件等，供各地農村用來灌溉農田、[illegible]，以及建設水電站和抽水站。

今年前八個月，重慶市有關工廠生產的排灌、水電等設備比去年同期增加三倍到六倍。這些產品已經供應了四川、雲南、湖北、浙江等八個省的農村。

【據新華社武漢十四日電】武漢一些機械工廠爲支援秋收而趕製的四千五百多台軋花機、礱米機和脫粒機已經在最近運到農村。與此同時，湖北省的手工業部門組織生產的二百四十萬件鐮刀、扁擔、曬墊和圍席等農具，也開始向省內各地農村成批供應了。

礱米機原計劃今年只生產三千二百台，但是各地追貨不斷增加，不得不增加生產二千台。現在武漢市有五家工廠正在合力趕製這種機器。

山東白馬河窪地　建成畜產品基地

【中國新聞社濟南十五日電】過去水草叢生、盛產蘆葦的山東鄒縣白馬河、望雲河、石牆河下游的大片窪地，現在已經建成生產糧食和畜產品的基地。這個基地就是最近被農墾部通報表揚的山東省國營白馬河農場。從一九五七年到現在，這個農場已經爲國家生產了四百九十萬斤糧食，二十七萬多斤凍豬肉和雞蛋。白馬河農場七年來在生產建設上取得這樣大的成就，是廣大農場職工堅持生產、邊建設和勤儉辦場的結果。

摘除病嬰右肺囊腫　北京醫生妙手回春

全部過程個半小時　週後嬰兒呼吸如常

【中國新聞社北京專訊】北京市兒童醫院外科醫護人員，克服技術上的困難，第一次成功地爲一個患多囊肺的嬰兒摘除了肺囊腫，保留了全肺。

病兒出生才五個月，是山西陽泉北工礦職工何曉明的小孩。病兒出生後一個月就呼吸困難，經常發生喘憋，面部發紫，在當地醫治不癒，七月二十六日，病兒父母帶孩子遠道到北京求醫。

經過北京市兒童醫院外科大夫的一場搶救，病兒能吃奶了，但是喘憋現象還時常出現。根據透視照相的結果，大夫們診斷爲先天性多囊肺。

這種病一般是做肺切除手術。在手術前的一次討論會上，經過醫生們仔細的考慮，認爲應該儘可能地保留沒有壞死的組織，減少肺功能的損失。最後，一致同意切除右肺三葉中的上、中兩葉。八月十一日上午，外科的醫生和護士們作好了肺切除的手術準備，主治大夫郭哲人負責這次手術。當打開病兒的右側胸腔一看，病兒的右肺已經被脹大的囊腫壓縮，麻醉大夫王秀鍾向肺內吹氧氣，讓右肺鼓起來，便於檢查囊腫範圍。這時候，外科主任張金哲發現右肺還沒有完全壞死，「能不能不做切除，而保留住這個肺呢？上海市第八醫院的大夫們能把斷手接上，難道我們不能把完全沒有壞死的右肺保留住嗎？」張金哲被一種強烈的願望和責任感所激動，當他把這個意見向在場的大夫們提出時，立即得到了贊同。他們就在手術過程中作了緊急的研究。

張金哲從郭哲人手上接過手術器械，全力以赴地爲病兒剝除右肺內的囊腫。在一個半小時的緊張的剝除和結紮中，囊腫全部切除，手術完成了。一個星期後，病兒傷口癒合，順利地拆了線。當人們看見嬰兒的胸廓隨着均勻的呼吸，而有節奏地擺動着，並在媽媽懷裏安靜地吃奶的時候，都高興地笑了。

粵化肥生產大增

八個月產十五萬噸比去年同期增一倍

廣州氮肥廠的日產量達一百五十多噸

【中國新聞社廣州十四日電】廣東省化學肥料工業今年一月到八月共爲農業提供了硫酸銨、過磷酸鈣、鈣鎂磷肥等化學肥料十五萬多噸，比去年同期增加了一倍以上，到八月底已經提前四個月完成了今年生產計劃。

廣東在第二個五年計劃期間新建的幾個現代化化肥廠，都先後在今年投入生產以來，各項設備運轉情況良好。其中有中國自己設計、製造設備的廣州氮肥廠，產量不斷上升，目前每天氮肥產量達到一百五十多噸，超過了設計生產能力，到八月底止，這個廠已經生產出一萬四千多噸。去年建成投入生產的湛江化工廠，今年進一步發揮了設備的生產能力。

廣東各地原有的二十五個小型化肥廠，經過近兩年來的調整和充實設備，也進一步挖掘了生產潛力。南海、開平、恩平、番禺、高州、化州、合浦、鶴山、清遠、四會、順德等地的十二個化肥廠，今年先後完成了技術改造和擴建工程，生產能力比去年提高了五成到一倍。八個月來，這二十五個化肥廠共生產了化肥六萬多噸，超過了去年全年的產量。

新疆縣縣可通車

里程比前增七倍

貨運量比解放初增長廿五倍

【中國新聞社烏魯木齊十三日電】四通八達的公路網已經在新疆地區形成。

公路網四通八達

從一九五〇年到一九六一年底，新疆新建、改建的公路里程，比解放初期增加七倍以上。現在，不僅縣縣可以通公路，而且百分之八十以上的公社也有公路通達。往昔偏僻的冶煉基地、林區的公路也相繼建成，初步形成了一個四通八達的公路網。

四通八達的公路網，給汽車運輸帶來了一片繁榮景象。現在全區擁有大型客貨汽車比解放初期增加十倍以上，運輸汽車不斷地調運建設器材、食油、日用百貨、土特產品、棉花等。一九六二年運輸部門完成的貨運量和貨物周轉量，分別比解放初期增長二十五倍和四十倍。現在，汽車運輸量佔自治區全部運輸的百分之八十以上。目前，新疆各專區、自治州和百分之九十的縣都有了汽車修理廠。隨着汽車運輸的發展，新疆只有一個汽車修理廠，現在已發展有十個以上的汽車修理廠，小型修理廠和修理組遍佈全區各地。

到雲南安家立業　第三批難僑抵昆明

各族各界千餘人在車站熱烈歡迎

【中國新聞社北京訊】第三批從印度回國的受難僑胞和他們的家屬六百多人，八日下午乘專車到達昆明，前來雲南省安家立業，參加祖國社會主義建設。他們受到了昆明市各族各界人民一千多人的熱烈歡迎。

這批回國的難僑和他們的家屬，大多是老弱婦孺，難僑家屬中還有外國血統婦女六十多人。

三時許，難僑們乘坐的一長列汽車駛進昆明市，歡迎人群中頓時鑼鼓喧天，鞭炮齊鳴。雲南省人民委員會副秘書長吳少默，昆明市副市長[illegible]，省僑聯主席王昭明以及省、市僑務部門和有關人民團體[illegible]

[illegible]

在欽縣靈山共有兩處　粵西發現古城遺址

爲隋唐遺物方圓萬餘公尺城門猶在

【本報廣州專訊】廣東省文物管理委員會考古人員，最近在粵西的欽縣和靈山縣發現兩處古城遺址。

據文獻記載，這兩處城址乃隋唐時代的古城。欽縣城址，在欽州鎮東北五十華里的上東壇村，城址成平面方形，南北寬約二百米，東西寬一百八十米，城牆以紅黃色泥土夯築而成，現存高度約四米，南、北倚有城門。靈山城址，在縣城西北二十華里的舊州圩，城址平面呈長方形，南北寬約一百五十米，東西寬約三百五十米，城牆爲黃褐色泥土夯築而成，城牆遺址未受破壞，現存高二至三米。兩處城址內的地層堆積都很厚，這對於今後探索原來街市、房舍的佈局情況，研究隋唐時期廣東的歷史，有重要價值。

兩城址的遺物，以瓦礫和板瓦等建築材料爲多，還有生活用具如碗、罐、碟等陶器，陶器的造型和製作技巧，與廣東以往所發現的南朝至唐末的墓葬出土物，大體相同。

粵書法篆刻研究會　在穗舉行成立大會

侯過商承祚等分任正副主委

【本報廣州專訊】廣東省書法篆刻研究會，於八日在廣州成立。中共中南局[illegible]、廣東省[illegible]、廣州市[illegible]等出席了成立大會。大會推選侯過爲主任委員，商承祚、容庚、胡根天、麥華三[illegible]爲副主任委員。[illegible]

各界今年籌祝國慶 行業單位較前增加

五十多個單位國慶前後聚餐聯歡

南北行同協汕頭商抽紗商等分別成立籌委會

【本報訊】港九各界同胞今年籌祝國慶節的情緒特別高漲，籌祝的行業、單位，今年也比往年廣泛、更多。

大會昨天出版的「會訊」第二號報道，據不完全統計，在十月一日及在國慶節前後，將有五十二個行業和單位分別在港九市區的十五間大酒家舉行聚餐聯歡。此外，不少社團、企業、茶會等各式各樣的慶祝活動，將分別舉行。[illegible]

國成立十四周年大會籌備委員會宣傳部編印的「會訊」第二號，昨天出版，[illegible]

南北行公所經於日前舉行理監事會議，成立了籌備委員會，推出正副主任委員、委員等，[illegible]

香港中國回教協會於本月七日常委會上通過了成立慶祝中華人民共和國十四周年籌備委員會，[illegible]

一次籌委會議，決定分總務、財務、宣傳、文娛等組負責進行籌備工作，[illegible]並定於本月廿九日下午六時在會所舉行叙餐慶祝。

香港汕頭進出口商會經於日前成立慶祝國慶籌委會，並推出李仰光、黃光炎、莊佐賢為正副主任委員，分頭進行籌備工作。

香港抽紗商會為慶祝今年國慶節，亦於日前舉行的理事會議上推舉十七人為籌備委員，成立籌委會進行各項慶祝籌備工作。該會定本月廿九日晚舉行聚餐聯歡慶祝，並有潮劇等節目助興。

澳各界慶祝活動 廿八起一連七天

【本報訊】澳門消息：澳門各界同胞慶祝中華人民共和國成立十四週年籌備大會聯絡部前晚舉行各街坊及各行商社團單位代表會議。[illegible]各街區坊衆及各行商社團單位，除了決定在國慶日張燈結綵，懸掛國旗及鳴炮誌慶外，並紛紛舉行叙餐聯歡。各街區及各行商社團單位慶祝活動，由本月廿八日至十月四日，一連七天。

「今日中國」新片四輯 可向南方公司租賃

內容包括工農業建設和人民生活等

【本報訊】今年國慶節期間，南方影業公司特為各界同胞增加了四輯新的「今日中國」紀錄影片，讓同胞們可以通過銀幕看到祖國建設的進展和人民生活的近況。

這四輯「今日中國」內容相當豐富，第一輯介紹了氣勢磅礴的「黃果樹瀑布」，年青舞蹈家脫成宗的演奏會，以及大型舞劇「魚美人」中的組舞「珊瑚舞」等。第二輯的主要內容有歌頌中緬兩國人民偉大友誼的「同飲一江水」，大力支援農業生產的「為了多快好省」和「生產化肥」和著名的「鶴寶島」等。第三輯介紹了一些工業建設，如「計量檢定業」和「保證產品質量」和反映人民幸福生活的「中秋之夜」、「三姊妹」等。第四輯從介紹我國各地生產情況的「萬里行程」始，繼而介紹了「明天的鋼鐵演員」及「頑舞」等。以上四輯「今日中國」，每輯租金十六幅三元，三十五幅十元。

吳季玉被暗殺

身中廿一刀 慘死在台北

吳妻馮壁池將於日內飛台奔喪

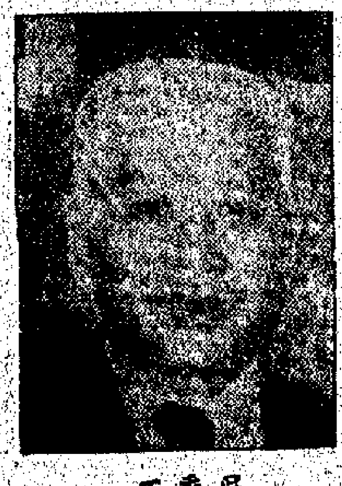

吳季玉

【本報訊】可靠消息來源透露：近年民居香港，而經常往來於香港台北間的吳季玉，前天在台北被謀殺，其妻馮璧池昨日在灣仔羅便臣道家中獲悉吳季玉死訊後，已立刻和台北通長途電話，探聽詳訊，狀甚悲憤。

昨日下午，馮璧池已着手辦回港證，擬於日內飛台北料理吳之後事。

【本報訊】據台北消息：今年八月九日從香港到台灣去的國民黨在港人員吳季玉，前天（十四日）在台北被謀殺斃命。據台北「徵信新聞」報透露：吳季玉和解放前的上海幫會頭子杜月笙、已死的國民黨特務頭子戴笠，都有一頭「交情」。他在台北、香港各有一頭住家，每年來往港、台之間，有達四、五次者。但該報紙在報道中指出：「這宗案件，可能不是一個單純的兇殺案件。」

據台北報紙披露：吳季玉死前曾對友人說，他要去赴一個「重要的約會」，於是一去不回，「重要約會」竟成了死亡約會。

以下是台北各報關於這件謀殺案及死者生平的報道概述：

死者吳季玉，又名吳家元，今年七十歲，江蘇吳縣人，一八九三年四月二十三日出世。業於上海「法政學校」，民國初年當過「平津稅務局長」，又當過「[illegible]」。北伐前後，在「平津」一帶是一位知名的人物，「平津政要多半與他相識」。

吳季玉最近的銜頭是台灣「交通銀行監察人」，他在台北永康街七巷十九號有一幢「[illegible]」的花園住宅，有一位四川籍的汪湘英小姐給他管理，並於他赴台時照料他「日常生活」。這位汪小姐現年三十來歲。

關於這位「汪小姐」，有的台灣報紙稱她為「女管家」，有的稱她為「女傭」。此外，他家又有一個姓楊的四十來歲「下女」。

吳季玉的太太馮璧池，居住在香港羅便臣道×號五樓公寓。

死者事前似有約會 聲言對方不好得罪

三個月前，吳季玉曾到過台灣一次。這一次是八月九日去的，台灣的公開目的，據報紙說是：手右在「上月身體不適」，某些「自港來台探親」[illegible]

死者被殺地點，在台北市中山北路一段一〇五巷巷底路旁，身中廿一刀，死狀甚慘。

據台北「聯合報」報道說：「警方調查：吳家元是於昨晚七時左右，被中山北路一段一〇五巷底居民發現。台北「地檢處檢察官」[illegible]

方正率領「法醫」官可仁於上午十一時許抵達現場驗屍，至中午十二時許驗畢，死者屍體由「榮民殯儀館」派人員送往殯儀館。死者吳家元遇害時身着深色西裝，白襯衣，黑色領帶，黑皮鞋，屍體側臥在一〇五巷底右側路旁，滿身血跡。

「檢察官」驗屍時從死者身上取出新台幣二百多元，另有死者吳家元本人的名片，死者及友人的名片，還有一元的銀幣四個及一封信（沒有封）。死者的死亡時間可能是十三日晚上九至十時左右，命案發生的現場，在北市中山北路一段一〇五巷底。

「警方根據吳宅女傭人所提供的線索，據說將這二位太太請到，證實十三日晚上七時半左右與吳家元同赴某地應酬。據說他們說：「九時半時對朋友說：『九時半我在中山北路有個重要約會，三十分鐘內可以回來，請你們等我』。說完他就一個人出去。」

「聯合報」提到一位叫李運顯的「刑警大隊長」對該報記者發表的談話。李運顯說：初步研究，死者遇害的時間，可能在十三日晚上九點多鐘，因此，特要查明的是，死者從家裏出來一直到被殺的這一段時間內的行蹤，的。李運顯說：「根據法醫驗屍報告及現場情形來看，死者身上穿着的皮鞋鞋底乾淨，並無什麼泥土，推測可能是在現場附近從車子上下來，即被兇手背追趕入中山北路一段一〇五巷底右側路旁，死者的身體被殺後，在路上，在從無逃路的情形下，兇手迎面下手行兇，死者當時曾用空手抵抗，因此其[illegible]

下車之際曾受脅迫 疑被兇手迎面行兇

「刑警大隊長」有此推測

據該報報道說：「該案發生後，警方即赴北市永康街七巷十九號死者吳家元寓所。」

[illegible]，當客人走後，主人吳家元在客廳內徘徊，好像說：「約好了七點，過不多久，還不來」，七點半左右，汽車來了，吳家元即與出門外，其中有一位太太表示不願同去赴約，吳即說對方不好得罪，是好能去，這位太太在吳勸說下很勉強的上汽車走了，以後人坐上汽車走了，以後再未看到主人吳家元回……

至今背有五處傷痕。另據「徵信新聞」報道說：「據警方透露，吳家元十三日晚的應酬不是在酒家，而是在私人公館的一共為所，一類的場合中，案發的地點離兇案的現場相當遙遠，吳家元大概是在九時左右離開應酬的地方，因何會來到中山北路一段一〇五巷底的死巷之中，是一個疑問。警方目前正在查死者離開應酬地方所爭的是什麼車子，同時據實請吳家元的友人向警方說，吳家元是八時許到的，吳一到就家中客人很多，……十分鐘……的話，所以……

據台灣報紙在報道：「現場偵察」部分，提到三件事。第一，死者衣袋中發現一個香港寄發的信封，裏面是公的。第二，現場找到一頂運動帽，很髒，一眼非似死者身份所用之物。第三，巷底發現「可疑之輪胎痕跡」，從輪胎的北紋上推測是一部輪車，可能行至一〇五巷底，發現是死胡同，又倒車離去。警方將這些輪胎痕用石膏印取模型研究。台北報紙說，警方十四日下午三時半為這事開過會，成立了一個「專案小組」，許下「宏願」說要「短期破案」云云。

又說：「監察院長」于右任聞這事很傷心，十四日上午曾到殯儀館去弔唁，當衆揮淚下。

三件事值得研究 于右任老淚縱橫

這家報紙在報道中還說：……九時許離開，因此吳家元離開後到家的這一個鐘點時間的行蹤，是一個疑問。警方也注意到附近有沒有他的舊友。」

……耳朵捐拐，被換去，傷者被發現送院。

北角康屋電梯傷人

【本報訊】昨晚八時許，北角新村孝行街四十七號第十二號電梯門夾着一個女童，她被救出後，幸得救無事，但[illegible]由十字車送往醫院。

……九歲，昨晚八時許，下班往電梯時，她到電梯好奇將頭伸出電梯之中，電梯開動時，她的頭部被夾在中央，經過救護，乃由[illegible]日用力撥開鐵閘把她救出，但頭部受傷，女童已被送往醫院，不省人事。

同居不睦竟至動武 老婦被斬男子被毆

九龍兩徙置區昨分別發生血案

【本報訊】一個高齡老婦，昨天下午在黃大仙徙置大廈B座四七四號住所被人亂刀斬傷，途中傷勢不輕。事情乃因一言不合而互相爭吵，引起的事。這老婦叫[illegible]，傷者名嚴漢錦，五十八歲，與兒媳孫兒等同住上址。昨天下午，據說為兒的孫兒（三歲）在走廊玩耍，遇一男子提水經過，指小孩阻擋，以腳踢之，傷者見狀[illegible]

……一男子被三大漢圍毆，傷者名伍錦，三十一歲，裝修車工人。據說事情亦由同居不睦引起，較早，他與一同屋住客人因小事曾起衝突。

……七時許，男子持刀欲斬，老婦之媳出面制止，兒子不理，且揮刀欲斬，少婦往外逃，被斬兩刀，警方到場。

龍鍾老婦 梯間被劫

【本報訊】老婦梁[illegible]心，七十六歲，住上海街四×六號四樓，昨日下午三時，在梯間被賊搶去金耳環一對。

上海名家油畫展覽

展覽地點：大會堂六樓展覽廳
九月十六日至廿二日
上午十時半至下午六時半

中藝（香港）有限公司

日本貿易斡旋所敬約

謹訂於九月十六日至二十日一連五天在萬宜大廈二樓敝所陳列室舉行日本最新出品化合纖維及五金製品（新潟縣特產）展覽會，並於九月十六日上午十一時恭請日本駐港總領事新關欽哉先生主持剪綵開幕，敬請光臨指導

地點：萬宜大廈一三一至一三五室
時間：每日由上午十時半至下午五時半
展出品：各種化合纖維衣料及製品，五金製品，不銹鋼食具，高爾夫球棍，日本米餅等

香港藝聲唱片公司

創業七週年紀念
（九月十五日至十月十四日止）

酬賓大減價

唱片一律九折優待

歡迎參觀選購

地址：銅鑼灣告士打道16號　電話：763787，765470

敬啓者：本公司砵甸乍街新厦，前日上午，不幸失火，幸賴消防人員英勇撲救，使火勢及時熄滅，惟仍有若干損失，但已全部購有保險，荷蒙各方友好紛紛慰問，至深銘感，現經修理完妥，定於今（十六）日恢復營業，各界賜顧，無任歡迎。同業先進

致生公司

總經理馮錦聰謹啓

生津解渴 開胃怡神

品出海上 飲品

青年牌

濃縮果汁

酸梅汁
山楂汁
楊梅汁
橘子汁

中國產的果汁飲料，冷熱飲都可以，並含有很豐富的礦物質及維他命C，多飲能抵抗敗血病，維護青春，可清胃潤腸，幫助消化，如果在炎熱的暑天，加以冰凍，飲用更清香爽口，提神醒腦。

酸梅汁 贈飲

贈飲地點
中國國貨公司
中建國貨公司　青山道254號

日期
9月14日至16日止
贈飲期間
購買酸梅汁一枝
贈送中國糖果一包

香港總經銷
華僑公司
電話：441518

囍
三蜂牌
双喜商標
漳州荔枝蜜
正純証保　老最子牌
源泉的春青
慾食進促・潤滋養營・美甘香芬
暢舒腸胃・滯消涼清・勞疲除消
駐常春青　杯一晚早
包一乾粉米化兴送贈　樽一牌蜂三購：間期告廣
遠從買欲　東結即送贈
總經銷：泰昌有限公司
永樂西街150號　電話：441581　441385
各大國貨公司南貨號士多商店均有售

紅寶石牌
原子皮膚膏
世界首創最新原子炮治療
含有原子素 NAPHTHOL
殺菌力強清香不腻
藥到止癢・徹底根治！
主治：癬瘡疥癩・香港腳・爛腳瘡・濕疹・蚊咬等
各大公司有售　總經銷：大發行

原子粒機有超短波 新力廠首創

惠刊廣告 請撥電話 七六六九八〇

能歌會講 此狗本領大

狗仔收音機夠新奇

把兩隻狗搬到「電的世界」版來介紹，這當然是不尋常的兩隻狗。這兩隻狗，一頭較大，一頭稍細，但都具有特殊的本領：會唱歌，會報告新聞，會賣廣告，而且精通各地方言。原因不複雜，只因為牠們的內臟不是心肝脾肺，而是一具原子粒收音機。兩具狗仔收音機，開關控制點都裝在肚皮上，至於選台調擇鈕，大狗設在頸項，小狗則長在黑鼻尖。

這玩意當然不是爲了認真的音樂欣賞者設計的，但既然一狗既唱，人歡郎地，相信一定也會受到不少人歡迎的。送一件禮物給孩子，選擇這麼一件新奇玩意的狗，孩子們的高興，可以想像。

照片中的狗仔收音機，大狗六原子粒，每具約售四十元；小狗二原子粒，每具約售三十元。兩隻狗仔都是永亨貿易公司新到的貨辦。該公司電話爲三〇六五二、二七〇九〇，如果想更詳細知道牠們的「脾氣」、「習慣」之類，不妨提出詢問。（樂家）

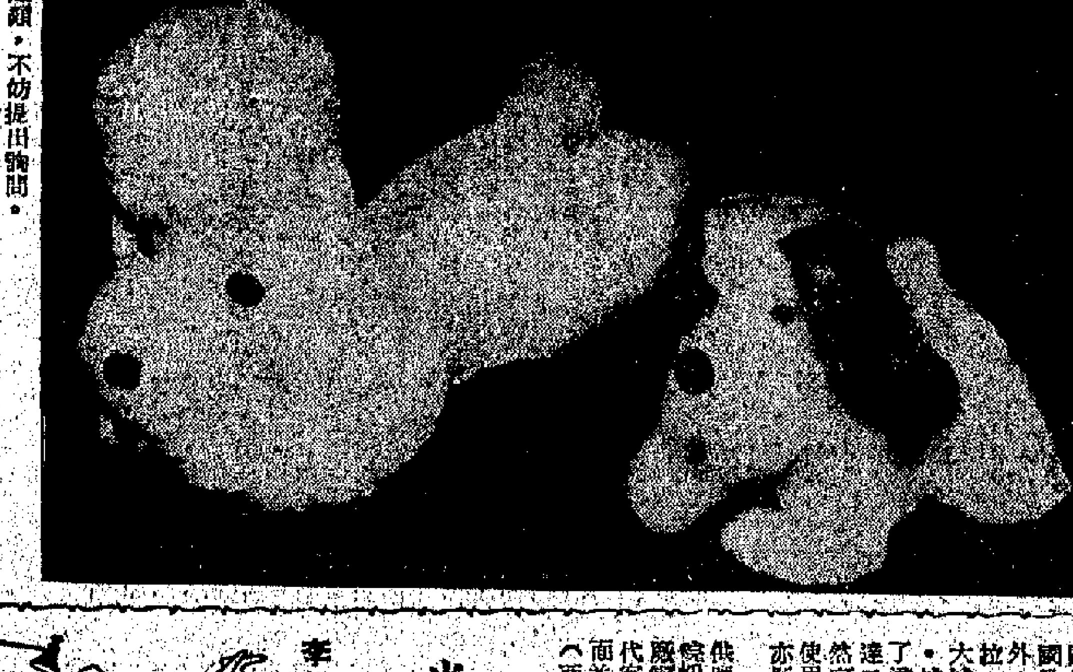

採用辛霹靂映機聲機 蘭宮戲院聲光俱佳

大象行專售放映器材並代安裝

繼璇宮、銀都戲院之後，上週末開幕的荃灣蘭宮戲院，又全部採用了美國辛霹靂士廠最新型的SIMPLEX－XL電影放映機及SIMPLEX－XL－4－12型擴聲機，並採用美國擴加公司出品的無縫弧型大銀幕。這些電影放映器材，均由大象行有限公司代理和設計安裝。

許多曾參加過「銀都」、「蘭宮」兩院開幕典禮的電影界、戲院商和各界來賓，均讚賞該兩院的聲光設備，並認為大象行有限公司的安裝工程齊整、美觀，所裝機器全合各該戲院採用，因而對該行的服務週到表示滿意。

蘭宮戲院採用的兩部最新型辛霹靂士有聲放映機，配合放映燈光，光源可強到八十安培。該廠放映機可放映三十五米厘各種體裁的影片，包括新齒綜合體電影。映機配有水冷式弧光燈門，所用的行片齒輪特別大。齒輪特大的好處有二：一方面可減輕膠片受損壞的程度；另一方面則可使一些殘舊膠片也能輕易走過齒輪，不致有斷畫停映之弊。機內各種機件大多用精鋼製造，因此有精細耐用的特點。該機裝有自動運油設備，不須時時潤油，這比其他映機方便得多。一開機後油泵便會自動泵油，運行到各個機件部分，使機件經常保持運行得好，發揮耐用效果。整流器採用最新式的原子粒（半導體）製成一個整體形狀的整流器，替代了舊式玻璃真空的，拆換方便，而且比舊式用玻璃整流器省電和耐用，熱度也較低，故效能良好。

辛霹靂士廠出品的有聲電影放映機，是與國貨中的上乘者。除美國及香港戲院多有採用外，東京、倫敦、馬尼拉、新加坡及東南亞各大城市的戲院亦多採用。據說，有些戲院安裝了這種老牌名廠放映機，達二、三十年，至今仍然完整無損，可以繼續使用。該種放映機價錢亦廉相宜。大象行有限公司供應適合大、中、小型戲院採用的各款辛霹靂士廠電影放映機材，免費代客設計安裝，戲院方面並可享受保用權利。（西草）

電的世界

（逢星期一刊出）

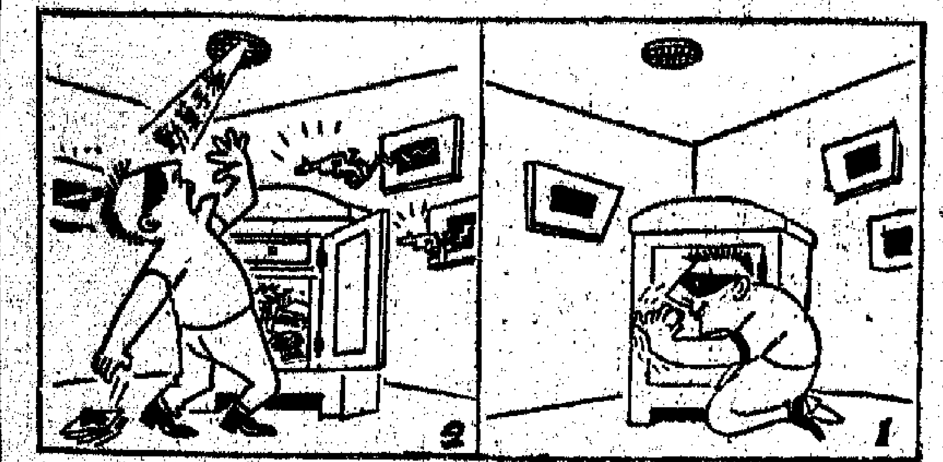

人算不如電算　香港

玻璃能導電嗎？

小實驗

大家知道，玻璃是絕緣體之一，通常被認為是不能導電的。其實，並不完全如此，它在高溫時也能導電。以下就是在這方面的一個小實驗。

將一支約一吋長的細玻璃棒，放在酒精燈或噴燈上燒紅，使它變軟，再在玻璃棒兩端各插入一根銅線。玻璃棒冷卻後，銅線和玻璃就連結一起（如圖）。

如圖接好線路，並接上電源，燈泡不亮，這表示玻璃棒是絕緣的，不能導電。但是，再用酒精燈把玻璃棒燒紅，慢慢地就可以看見燈泡發光了。移去酒精燈，玻璃棒漸漸冷卻，燈又熄滅。這說明玻璃棒在熔融狀態時，能夠導電。

作這一實驗時，接上電源後，手不能碰着線路，否則會發生觸電危險。（振）

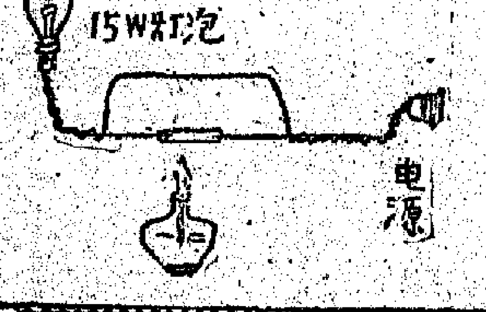

兒童安眠機 下月可到港

萬邦洋行答兩讀者問

陳達文先生：MM式增高機，現在本港各大健身院及南華會的健身班都有使用，你可以到那兒去鍛鍊。不過這種運動是需要每天都做的，如果不能天天到健身院，最好還是在家使用。

朱榮偉先生：你親在美國加州，看了香港報紙上的MM式增高機廣告，寫信託你代購一套，問去美國是否可以入口？各問題答覆如下：㈠可以入口。㈡可委託萬邦洋行代寄，郵費由該行負責，你只要給你友的英文地址該行代辦便行。㈢約如合，廿五天可收到。㈣其他更詳細情形，還是在購機時問辦事人吧。

張明絲女士：兒童用的安眠機，下月可以到港。這種安眠機設計精巧，詳情收到資料後在本版介紹。

光管為何會閃爍 有什麼辦法補救

李雄先生：

來函詢光管閃爍的原因及補救辦法，現簡答如下：

所有交流電燈的光度，都是隨着所供應電流週波的變動而變動的，例如香港的電流，每秒鐘為六十週波，電燈每秒鐘便閃動六十次。但因閃動頻速，人們的肉眼不易察覺而已。可是光管卻因構造上的原因，閃動特別顯著，容易察覺。

光管閃爍的補救辦法，最簡便的是採用並管。其中一支串聯電容器，使相位前導一些。這樣兩支光管的發光時間便互相錯開，也就是說使它們不在同一瞬間閃動。（序）

鄧紹和先生：

照相時，有些人在電燈上加燈罩，有些則不裝燈罩，裝燈罩是否是為了裝飾？又電燈泡內的鎢絲為什麼要繞成彈簧形狀？

電燈裝燈罩除了裝飾外，另外的原因是：人眼內的作用和照相機相似，若照相機對正着很光的光源，則所得的影像反會模糊而不清。眼若正對很光的光源時，眼中的瞳孔一定自動收縮，使射入之光不夠，射入的光太少，物體便不易看清楚，這就是通常燈上必須加罩，使光不能直接射到眼的原因。

不裝燈罩的燈泡，向不同的方向發出不同的光流，因此燈泡周圍距離相等的各處表面上，得到不同的照明，如要燈泡的光即可適當照在平面上，燈上須加燈罩，這是燈罩的另一原因。

至於燈泡的鎢絲繞成彈簧狀，是使鎢絲外形長度大大減小，燈泡的結構比較簡單而外形縮小；鎢絲的機械強度增加，不易斷，而且易使熱量集中，使射出的光較強，溫度較高，即效率較高。（翔）

原子粒機有超短波 新力廠首創

TFM－96型天線亦與衆不同

一般原子粒機的天線設計，有些藏在機管內，有些則在機外。而「新力」（SONY）TFM－96型機卻不同凡響，天線為一支向下一叠，這支天線就成了機身完整的部分。

「新力」TFM－96型九原子粒收音機，有中波、超短波設備。原子粒機有超短波，由「新力」首創，也等於說，「新力」在這方面積累了更多的經驗，所以TFM－96型機不止中波收音靈敏，超短波的靈敏度與選擇性能，在目前來說，也是首屈一指的。

這種機配用六枚乾電心，每換一次，費一元五角。由於「新力」線路的特殊設計，因此它特別慳電。

「新力」TFM－96型每具約二百元。這種機的外型，使你看了第一眼就發生好感，它的創的「方形天線」之外，不能例外，也增加了它的名貴身價。（翔）

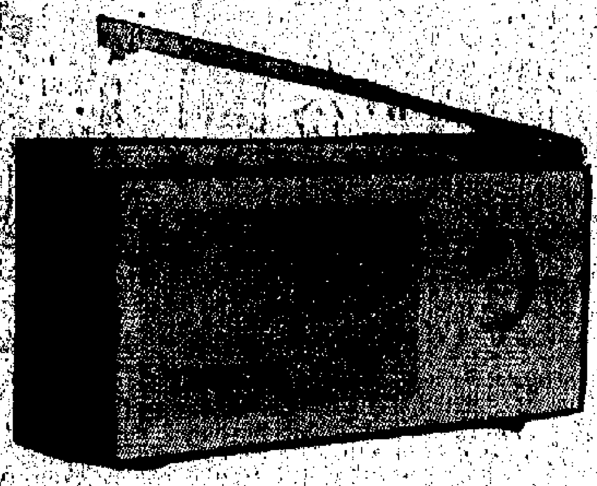

蘭宮戲院全部採用

Simplex X-L PROJECTION & SOUND SYSTEM

美國最新出品

「辛霹靂士」有聲電影機

畫面玲瓏　音響清晰

極視聽之娛，窮聲色之美。

香港大會堂及港九近廿家戲院均已採用

總代理

大象行有限公司

香港東亞銀行三樓二〇九室

電話：二六二一八

請購 LUCAS

「祿嘉士」電池

享受保用一年半之權利

歡迎垂詢　詳細保用辦法

天祥汽車行

好時眠

超級安眠機

適合較嚴重失眠患者，一經使用迅速入夢鄉

如欲先行試用，請函醫生介紹函到大道中興業大廈大邦洋行有限公司或電三七一〇二，當代安排申請

曾經

香港廣播電台中英文節目及本港中英文報紙許多位記者試用

本港許多位註冊西醫臨試用

一致公認有效

中英文說明書請電 37102 即免費寄奉

惠羅　先施　大九　三大公司均有發售

請用 P.V.C. 各類電器

中國製造 膠木電器

BAKELITE ELECTRIC APPLIANCES

彩色燈泡

COLOURED ELECTRIC BULBS

總經銷 嘉華行

地址：文咸東街62號二樓　電話：437833

「投郵」是最簡單的事

美麗牌（BELAIR）

最廉宜最好使的原子粒機

總代理：忠信貿易有限公司

萬宜大廈432室　電話 85092　88762

惠刊廣告 請撥電話 七六六九八〇

CROWN 皇冠牌

原子粒立體聲 收音機電唱機

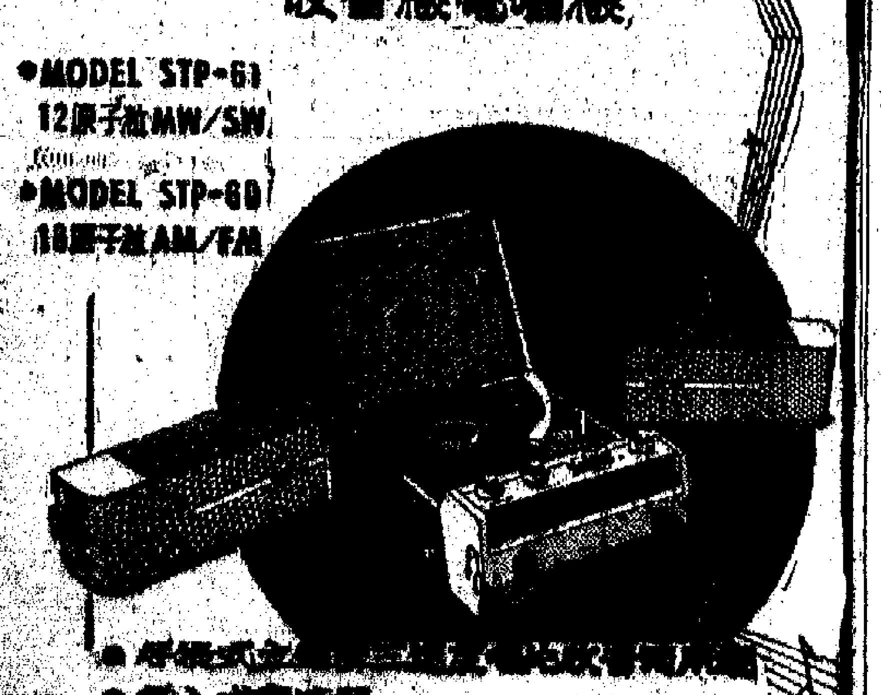

電話：849197・849580

錄音機用於聽覺教育

學習語言・溫習功課・進步更快

適用各地電源

五吋九寸可帶錄音

三小時錄音

秋冬百貨今年到得早
現到貨量已比去年同期多兩成
美國貨意大利貨來量增加顯著

【本報訊】百貨商人近稱，今年秋冬季百貨比去年提早而來，來貨亦將比去年同期增約兩成。美國「中檔」貨來量大大增加，意大利貨亦有顯著的增多。港商對秋冬季貨銷售仍多歸好。

今年秋冬季百貨多比去年提早而來，早在上月上旬來貨就不斷增加。歐、美、日、內地等貨品都先先後後的運來，雖然貨物尚未到齊，但亦已到了六、七成。照已運到的貨物來籌，最突出的就是今年美國「中檔」貨品來量比去年同期大大增加，品種也多了不少，例如服裝類，就增多不少樣針織品，另裝襯衫、羊毛衫也多了不少「中檔」的牌子貨，其他如布疋、呢絨及日用品等品種亦有很大的增加。意大利貨來量亦比去年多了。日本貨來貨仍能維持去年同期的數字。英國貨，今年亦多了很多中價呢絨和羊毛衫來銷售。

美國和意大利秋冬季百貨來量大增，主要是該地廠家為了將貨物大量銷售來港，今年初就親來不少「中檔」貨品訂銷，甚至有些洋行還直接辦現貨來港銷售。

最近由於各地秋冬季貨品源源運到，貨物到後雖有大部分仍因銷季未到而存入倉內，但有些百貨商人亦已將適合秋涼穿着的服裝及衣料等提出應市。據商人說，近日由於早晚天氣微轉涼，長袖襯衫、薄絨料、綢緞和薄呢等開始有些銷路，不過旺季還要再過半個月呢！

今年秋冬季貨品零售價多比去年同期低了，比較明顯的是意大利女裝羊毛外衣，去年因為經營者不多，商人均將價格標得很高，但今年由於訂貨來的人增多了，因而商人多不敢將售價標得太高，只希望能達到薄利多銷的目的。

據百貨商人預料，今年秋冬季百貨市場情況，仍將不致於很差。商人還對市道頗好，因近年來，市場購買力一張一弛，是和港工業製品外銷生意好壞關係最大。而今年多種港工業產品出口生意續有增加，因而秋冬季貨銷售仍將不錯的。

另據百貨商人說，今年秋冬季百貨市場的趨向，仍多是大型和專業性的公司（如專營服裝類的）生意比較好做，小型百貨商店生意將較難做，因為這類的商店資金較少，而近年來，銀行對百貨公司貸款多告緊縮，使得它們經營見見困難，資金不足，貨源多不夠齊全。

緬甸擬標購布疋
港廠家可能投標

【本報訊】緬甸第二物資委員會近擬標購布疋，此間辦莊擬參加投標，日前訂購的食品，現仍有部分未付運。

據辦莊消息，緬甸的第二國民物資委員會近擬以標投方式購買一批布疋。此間辦莊亦有接到該委員會寄來的投標表格，惟此間辦莊極少參加投標，因辦莊向來手上沒有存貨現貨，要參加投標事實上存在很多困難，不過，本港廠商方面可能有參加投標的。

原日緬甸的公私合營公司向港訂落的貨物，除大部分已交貨外，目前尚有少數食用物品未付運，這些訂貨將在本月內陸續運出。

曼谷市布價 普遍漲兩銖

【曼谷十四日航訊】據泰國紡織業公會發表統計，今年首四個月日本布疋輸入暹羅市場多達二千八百六十九萬碼。

紡織公會又稱，現時各種布疋多漲價，每疋布普通上漲兩銖。

巴棉價未變動
上半月訂入萬五包
東非棉美棉亦企穩

【本報訊】好幾位經營棉花生意的洋行人士都說，在最近三、四天內，巴基斯坦棉價並沒有再報低，他們也沒有聽到NT棉每擔包有八百三、四十盧比的成交。

現時棉紡廠洽訂較多的，是每擔包C.I.F.香港八百六、七十盧比的NT巴棉，而這種貨的品質，還不是NT棉中品質最好的，好貨現要每擔包九百至九百一十盧比左右。

LSS巴棉，訂價比NT棉每擔包低十盧比左右。

東非棉，AR貨C.I.F.香港價企由每磅二六至二六點五便士，BR貨則報十八點八至十九便士。

美棉價，雖企不動。Midding級貨，每磅F.O.B.美國二四點二萬仙，次級貨約為二十萬仙左右。

又據外電報道，週日紐約美棉價徘徊不前，十三日當地棉花交易所收市價為：十月份期貨每磅三三點五六美仙，十二月期貨三三點四美仙，明年三月期貨三三點四二美仙。

【又訊】淨行人士估計，在過去半月內，各棉紡廠訂入巴基斯坦棉花約一萬五千包，東非棉花約三千包，美棉約四千包。巴西棉約二百噸左右。

巴紗近萬包
本月可運到

【本報訊】本港紗廠消息說，有洽購巴紗的商人說，在八月份，巴基斯坦紗廠接到近一萬包，據紗廠說，這批訂貨將在本月和下月初運抵港。

預計本月份由巴付港的棉紗數量將超過八月份，也就是說，十月、十一月巴紗來數可能再多一些。

上述情況對後市紗價的不利影響，可能被另外一些有利因素所抵消。這些因素是：巴基斯坦紗新訂價略為提高，商人認為很難在相應的價格，其次，港產紗繼續在低價中出售。

美國豆油 又現低盤

【本報訊】上週末，美國豆油又出現低盤。有一家進口商的現貨，只要價每擔八十七元，但是期貨的價格可能跌到更低，據說有些油貨已報到每擔八十元左右。

在印度籽油方面，上週末無甚成交，因存貨無多，價格堅穩。上週末成出十桶，每擔一百一十元，仍是。

天津紅豆市穩
上週末運到一批
即日成出三十噸

【本報訊】天津紅豆市穩。這種貨，上週末運到一批，即日成出三十噸，每擔七十四元五毫。

上海綠豆現貨，價格亦無變動，上週末拆每擔四十三元。

粟米方面，本月內付船的泰國期貨，上週末做開一批，價為每擔二十元八毫。

另據法新社報道，本月十三日曼谷方面有消息說，泰國正在試圖向日本商人推銷粟米四萬噸，價為每噸十九英鎊五先令。

泰國經濟部人士透露，就這件事達成協議的「前景良好」。

法新社本月十三日自曼谷發出的消息說，泰國根據最近簽訂的第一批粟米，議輸往香港的價為每噸十九英鎊五先令，每噸比去年多二十先令。

另據美國農業部本月十日發表的估計數字，美國今年的粟米生產量，共約三十九億三千八百七十二萬蒲式耳。

首批絲棉被登場
第二批貨亦快到

【本報訊】港商前訂下的上海絲棉被和廣東絲棉被，近日開始運來，最近運到的上海絲棉被和廣東絲棉被，多為港等商人訂貨，貨主即將貨品發出給訂戶。據批發商人說，短期內續將有第二批貨運來。

廣東絲棉被，去年冬季首次來港作試銷，當時銷路不錯，用家多認為質輕軟而暖。故今年初商人對於訂貨興趣頗濃。據商人說，近日運到之絲棉被，做工比去年來貨精細，行線加密，久經使用絲棉被也不易「跑綿」的，規格分每張重四司碼斤和六司碼斤，被面有鳳綿和軟緞，色澤有粉紅、湖水藍和果綠。

上海絲棉被重量有三司碼斤、四司碼斤和五司碼斤等，被袋以復興緞或富華紡製成，現在國產百貨公司出售。

冬貨信用證
頻開往日本
花絨毛布毛冷居多

【本報訊】據銀行界消息：近來日本輸港的紡織品和絨毛出口押匯業務，銀行方面均比前多。據銀行方面的人士說，進口押匯生意已略為增加，原因是日本在週前將冬季的服裝、毛布、毛冷等貨品進口押匯，除此之外，另方面與廠商有關和商人辦冷天貨有關。預料在今後半個月內，這類生意仍會不錯。

最近經由銀行開往日本的信用證，其中訂購冷天貨最多，如花絨、毛布、毛冷等；單據大小不一，每宗價值一萬數千元至三、四萬元。

近來廠商向外補訂各式工業原料也不少，例如最近開往日本的信用證，其中訂購五金、機器、機器零件、染料等的大手，每宗價值三、四萬元以上。此外還有些經常訂貨如電器、攝影機、膠布和日用雜貨之類。

至於出口日本的貨物，近來也不少，除了經常不斷的廢鐵之外，還有不少轉口貨，如沙谷米、粟米及其他豆類等。

經濟新聞

國際糖價 期貨愈高

【本報訊】國際原糖又漲價，期貨更比現貨高，這表明國際糖商對後市是看好的。

前日紐約原糖現貨報價由每磅六點二五美仙外至七點五美仙，但期貨價格比現貨更高，五月期貨升至七點八美仙，明年三月期貨為六點一五美仙。

期，香港糖價上週末因有人大量拆貨，價格長企，但價錢並無大變。白山牌砂糖每擔六十三元，台灣特砂六十四、五元，太古X.A.十四、五元，抽京粗砂六十六元，越南與泰國粗砂則為五十九元。

日貿易限制
明春將解除

【本報訊】據外電報道，日本富士銀行行長岩佐凱實，本月十三日在美國舊金山稱，他預料：「除了兩三種貨品例外之外」，日本政府對進口貨和出口貨的限制，最遲將在一九六四年春天「完全解除」。

岩佐凱實前往紐約參加一個國際銀行會議，在舊金山停留時發表了上述的預測。他沒有具體說明哪兩三種貨品將保持限制，但他指出，除了過去已經解除管制的貨品之外，日本最近又解除了三十五種貨品的管制。

他說：「現在，日本的限制單子上面，只有……」

貨輪美一再減縮
金山莊生意冷淡
華安商會明日舉行年會

【本報訊】金山莊華安商會定明日（十七）舉行年會，屆時將由理事長關熾庭報告該行過去一年的營業概況。

據悉，過去一年金山莊行的生意冷淡，美國華人入口商為了節省進貨成本，多已通知港商將貨物交給一些收取運費較廉的非公會船載去。因公會船過去數月來一直未有答覆金山莊行關於減低運費的要求，結果已使大部分「中國式商品」的生意都落在非公會船手上。

新界鮮果蔬菜等輸美，但由於存貨頗多，故商人現仍將貨價揭定，即每箱（一百磅）約一百五十元。

歐美商續訂購瓷器
加工廠接入歐洲單較多
一般仍多要茶具及餐具

【本報訊】最近歐、美各地商人陸續有訂單寄來，要求加工廠家生產的瓷器有增進。據廠家估計，由目前直至下月底止，各地商人向港廠訂購瓷器還將續增，因為下月份訂購的貨物，還可以來得及在聖誕節前趕到目的地上市。

近日此間廠家接的瓷器訂單，仍舊以茶具和餐具佔絕大多數，花瓶等陳設品雖然有，可是數量有限。

據廠家說，此間外銷加工廠最近接進的瓷器訂單，仍以來自歐洲各地的佔多數，此外，非洲、加拿大、美國、巴西、阿根廷等地商人訂貨均比前增加，其中只是美國商人來單訂貨增幅較小。由於目前訂貨已較接近，故外商來單訂購瓷器，加工廠開工也頗忙了。據廠家說，今年……

藥廠訂維他命粉
洋行接單現稍增
退炎劑等亦訂入一些

【本報訊】近來此間製藥廠向洋行購原料稍增，如維他命A、B1、B2、B6及維他命C粉等均有購入。此外，他們還購買一些退炎劑和製造藥劑治人。

至於此間的西藥商人，近來向洋行購買的，因此僅只有向洋行購買現貨，很少向外訂購。

據洋行商說，近來此間市場西藥銷售淡，故近來生意比前增減，以致一些洋行與貨較少。但因與西藥的關係，今天日本是美國的第二最大顧主，僅次於加拿大，美國又是日本貨品的海外最大供應者。

此間市場西藥銷售好，不但西藥商吸購貨物比前多，而且醫生應用此等藥物亦比較多。其餘醫治風濕病藥品等，最近銷路亦比前好些。但是，此間製藥廠商目前對原料需求仍少，原因是他們沒有多大訂單接到，同時西藥銷售旺季快將過去，故他們只有從少購買原料應用，以避免積存貨物。

印度腰果與香港

今年頭五個月，印度腰果（CASHEW NUTS）約有一百七十六長噸輸入香港。去年同期的二百五十九長噸。

根據新德里方面最近發表的估計數字，印度一九六三年的腰果供應量，可能高達二十四萬短噸，比一九六二年多八千五百噸。

據說，印度今年的腰果產量比去年減少，而今年初的存量也少於去年，但是它今年從非洲輸入的未經加工的腰果增加，抵消了這兩方面的減少。

在這種情形之下，印度今年的腰果出口量，可能再創新紀錄，成為連續增加的第三年。

據預料，印度在一九六三年輸入非洲新腰果共約一十六萬八千噸，其中約一十四萬噸已為印度加工商所吸入，在加工後再輸出。一九六二年，印度輸入非洲腰果一十四萬四千五百噸，比一九六一年略減。據報道，非洲本年度出產的腰果，品質良好。

印度在一九六二年輸出腰果共二百零三萬八千二百八十三擔（每擔五十磅）。這一數字比一九六一年的紀錄一百八十一萬三千六百二十四擔，多了二十三萬四千九百五十三擔。

據預料，一九六三年的出口量比一九六二年進一步增加，可能達到二百二十五萬擔。美國是印度出口腰果的最大顧客，其次是蘇聯。

印度本國消費腰果的數量，近年有所增加，由一九六一年的九千噸，增加到一九六二年八千五百噸，一九六三年可能增到一萬一千噸。這是因腰果的價格比其他食用堅果的便宜。（聞）

泰商增訂圓鐵
廠家接至十二月份訂單
菲商亦來單東方訂單仍有待

【本報訊】泰國商人最近向港廠訂購圓鐵回增，來單不但比前踴躍，每宗訂貨多在千噸以上。因此，部分比較有規模的軋鐵廠，近來已接至十二月份訂單。

據廠家說，泰國圓鐵訂價是比較多的。最近此間廠家接的泰國圓鐵訂價是每噸五百八十元，是包括保險費，但不包括運費，以五分以下的圓鐵為主，一吋的粗花式貨只佔少數。泰商最近訂入的圓鐵，一部分是由香港直接向此間廠家交易，也有些通過泰國商行訂購。

據廠家說，泰國市場五金存貨轉淡，原因是去年日本圓鐵在泰國傾銷已多時，以致市價相當低。當地進口商在長期內比日本和香港進口貨便宜，故久未向外訂貨。經過長時期銷售之後，泰商所存五金現已銷盡，另一種情形是，泰國雨季過後，當地市場即需要有較多的鋼鐵應用，同時，當地有不少建築工程將動工，預料今後需求圓鐵續增，故泰商最近訂購回增。

據港廠說，泰國市場五金存貨轉淡，至於菲律賓商人，最近亦有向港廠訂購圓鐵，因此仍未正式成交。

據廠家說，最近廠家接到金邊商人的訂單，但當地政府還未批准，待當地政府已接受進口申請數額，即分配給經營圓鐵的商行，即香港廠家還是有機會接得訂單的。

該廠現已接近不多接滿十一月付船的出口鐵條訂單。據稱，泰國扯新加坡客因價貨較廉，較為商些。

據廠家說，近來硬鐵廠接進的外來訂單是回增了，本地商人訂貨尚無增加，只是圓鐵的新到貨較多，影響市場五金價跌。就目前的情形看，此間廠家製造外來訂單比本地訂單更加有利。就硬鐵廠的生產情形說，接單雖不算少，只是貨價稍為低些，因此利潤較為微薄。

菲律賓現已有新訂單寄給此間硬鐵廠，屬尼拉碼頭工潮對兩地生意的影響似已漸成過去。但以前菲商訂下的鐵條，現尚有一部分未開來信用證。

東南亞方面，近來西貢訂購圓鐵回增，至於西貢還「奧援」的數量究有多少，現亦因兩地少通訊而未能知悉。據消息，近來西貢客有意落單，但據稱，因製鐵條具有價廉和快捷的特點，如西貢客有意落訂，待價……

英與歐經濟共同體
廢除茶葉與硬木關稅

【本報訊】據倫敦十四日消息，英國外交部發表，英國和「歐洲經濟共同體」國家的代表，已在布魯塞爾簽訂了一項協議，廢除關於茶葉和熱帶地區出產的硬木的關稅。

據說，從這項協議中得到最大好處的，是英聯邦國家和與西歐「共同市場」聯系的非洲國家。

這項協議有效期，是由一九六四年一月一日至一九六五年十二月三十一日。

食米存量多 超過百萬包
比最少時多卅萬包

【本報訊】據米商消息：運米商港米商透露：香港食米存量估計達一百一十萬包以上，包括固定貯存額在內。以來數字論不多是今年較高的一個數，但最近三個月前，港食米存量最少的時候，總數不過是八十餘萬包。

近來食米存量增加的原因，據解釋主要是米多去少。因為第三季度前雖然還是第三季，但入口米商已有部份將第四季度的食米辦來，其次是天氣炎熱，影響食米銷路，於是增加存貨，是米商分析，供過於求現象。

雖是食米的青黃不接時期，即舊米已漸銷清，新米又未大量上場，但米市還是易淡難旺，這原因之一就是食米存量多所影響。

日本白坯加工廠有一個困難是，訂價又上月份提高之後，日前新近的情形而言，白坯每個疋已提高百分之三十以上，但廠家的接單價提高幅度落在價之後，因此利潤便減薄了。預料今年該業廠家的盈餘生意，比去年稍增。但盈利則可能減少。

香港進出口貨價統計

日期：九月九日至十四日

類別	比去年平均價格 ▲漲×跌百分比	比前期 ▲漲×跌百分比
總平均	×1·41	×0·06
五金	×0·74	×0·26
工業原料	▲2·07	▲0·02
紗布	▲1·18	▲0·07
淨紙	×2·21	▲0·37
西藥	×2·51	×0·16
出口貨	×4·85	×0·26

說明：香港進出口貨價統計，係根據九十八種進出口貨批發價格平均計算。（鄧翰）

一片牛皮狀態
上週末金鈔市

【本報訊】上週末K金一片牛皮市；美鈔開盤五七二，與上日收盤同；開市後，一度退至五七二·三七五，是為全日最低價；但其後市又反覆回起，收市回至五七二·五，與上日交收二萬九千。

K金開盤二五一元，上午價位無大起落，收盤亦為二五一·七二，交收一千六百兩。

澳門進行調查 製衣成本計算
供安哥拉參考

【本報訊】澳門消息：此間經濟廳據澳門製衣廠商之請，進行調查全澳製衣廠生產成本計算，以為改善當地現行對葡屬西非安哥拉產品進口辦法的參考。

據調查，澳門製衣加工成份，如不及貨值百分之五十以上，即作外貨論，徵稅百分之三十，不能享有特惠。據經濟廳統計結果，最近澳門輸往安哥拉的製成衣，仍屬澳門生產成份之五十以上。

三七易貨外匯
印尼公佈新例

【新加坡十三日航訊】印尼的三七易貨外匯入口貨條例已明朗化。新加坡的印尼領事館回頭所作的若干更改，因未能獲加速政府的回頭貨外匯分配如下：已經宣告取消，其新條例對回頭貨外匯中，分為寄郵米道百分之三十；第一組貨百分之十，第二組貨百分之六十五，第三組貨百分之十五。

日本鋼板訂價微降
港商仍不願意訂購
日本鋼鐵生產八月份減少

【本報訊】日本鋼板訂價，前日來錯比前低約百分之三。淨行商雖然分別向五金商及廠家放出鑑口，但人們多不大願意訂貨。

近數日來，已先後有大量的五金分別由歐洲和日本運到，其中由歐洲到埠的以圓鐵、鋼板、槽鐵、花式扁、角鐵較多，由日本運到的以鍍鋅水喉和鋅鐵較多。預料往後直至本月底止，仍將有一定數量的五金運到。正因如此，最近此間五金價多半下跌。

據五金商說，鍍鋅水喉市價一個多月來，一直的比較高，商人售貨後多半有一分多錢的利潤。

近市價低跌以後，利潤已減薄了。至於圓、角鐵、鋅鐵等貨，目前售價已比這些貨物當時訂價為低，其中鋅鐵市價不但比當時訂價低，也要低些。因此，近來商人多不放心向外訂貨，就算人們需要貨物應用，向市場購買比向外訂購還要便宜。

【又訊】據日本鋼鐵聯合會十一日發表，今年八月份日本的鋼鐵產量比今年七月份減少。今年八月份的原鋼產量為二百六十七萬八千噸，今年七月份共二百六十八萬七千噸。今年八月份的銑鐵產量為一百六十七萬九千噸，今年七月份共一百六十九萬一千噸。

環球

冷氣開放

今天選映

特價

鴛鴦福祿

芳艷芬 任劍輝 半日安 譚倩紅 主演

明天選映

蝶影紅梨記

紅樓夢

SHAW SCOPE

樂都 黃金 京華 下期獻映

九龍城 國際 只今天映

星星月亮太陽

下集大結局

張揚 尤敏 葛蘭 葉楓 主演

今日十點半早場映 國語片 野玫瑰之戀

倘有電影廣告刊在第十版內

域多利

今天四場選映

傻人偵探

明天四場上映 神龍劍俠

航運綜述

日輪公司加強國際競爭

——亦山——

關於日本廿二家船公司實行合併的問題，早在今年初就在日本國內提出來談判了。因爲港、日兩地在航運上有密切關係，尤其因爲現在香港還有不少公司是代理日本船或做日輪的港人接載處的。所以日輪公司合併的問題，就頗受香港航商關切。

日輪公司合併一事，是由日本運輸省提出來的。它的主要目的有二：一是通行合併後，可以加强日輪在國際航運活動的競爭力量；二是節省人力物力，節減開支。但除此之外，合併的目的也是爲了緩和各家日輪公司互相傾軋競爭的局面。

日本「大阪商船」、「日東」和「大同海運」等三家公司，已於九月十日報告運輸省，表示他們已同意合併，並將於日內宣佈其事。其中「大阪商船」和「大同海運」都已設立了香港分行，但「日東」目前還是由一家外輪公司代理的。

如果這三家公司真的於短期內合併，那將是整個日本航運業進行調整的先聲。有消息說，日本廿二家船公司將合併爲六大公司。其中上述三家公司是一個集團，下一步可能合併的即爲三井集團。

日本政府似乎很急於早日使各日輪公司的合併計劃成爲事實。運輸省已通知各日輪公司，在今年十二月二十日即要決定有關合併的計劃，將在明年二月底給運輸省批准。將來的合併計劃大概從明年下半年起就要付諸實行。

現在「日本郵船」、「川崎汽船」和「飯野海運」等三家公司已在美國長堤合用一個碼頭和一家起落貨公司，目的也在節省開支。但此事據說並非意味着該三家公司將進行合併，原因是規模與資本較小的「飯野海運」，目前仍拒絕與其他大公司進行合併。事實上，香港有些日本航商也指出，合併的結果將是「大魚吃小魚」，許多中、小公司是反對這個計劃的。因此，日輪公司合併的計劃將如何實現和何時實現，目前還不易斷定。

即使日輪公司合併的計劃終能實現，其對香港部分船公司的影響，也可能要到明年底至後年初才明顯的看到。就目前的觀察來說，日輪公司合併後，六家新日輪公司，勢將全部在港設立機構，各自管理港下船隻的進出口貨運業務。那時不少現任日輪代理或港人接載處的公司要另尋生意門路，甚至現在分散於各家日輪公司任職的職員，也可能有不少要轉業，甚至若干家起落貨公司的業務也會受到影響。同時，日輪公司合併後，由於競爭力量大增，其他外輪公司的生意也會受影響的。本月十一日，一百七十五家行走日本—北美西岸港口的船公司在三藩市開會，就曾廣泛討論過這個問題。會上許多航商都表示，將來此線生意恐有大部分會被日輪搶去了。

高忠丸十九赴美 正在接載聖誕貨

【本報訊】大同海運株式會社屬下之「高忠丸」，定本月十八日抵港落貨，十九日將開往美國東岸。據悉，該輪現接得一千二百噸貨物往美國東岸。船上仍有艙位可以收貨。訂位貨物有九成是塑膠花和塑膠玩具，棉織品則只得百餘噸。

又，太平洋行代理之「江州丸」，於今天上午七時開往檀香山、三藩市和美國東岸，由港裝出貨物超過二千噸，其中運往美國東岸的佔一千二百噸。

萬國海運公司代理之日輪「山昭丸」，昨晚已開往美國東岸，載出貨物也有一千二百噸。

又據航商說，聖誕節貨輸美國東岸現已臨近風聲。估計全部應節貨將於本月內付船運出。

瑞航客貨運 上半年增加

【本報訊】瑞士航空公司宣佈，本年上半年度的運輸噸位總量，較去年同期平均上升了百分之十，其中客運噸位增加了百分之八，貨運百分之廿五，郵運百分之三。運輸量增加得最顯著的地區是東非、中東和北大西洋。

四川受風阻 改今早到港

【本報訊】太古公司之「四川」客貨輪，改遲於今早（十六）始由基隆抵港。原因是它上週由港開往基隆，曾遇到颱風「葛樂禮」阻滯。該輪今日裝來台灣板紙、棉織品、雜果、茶葉和雜貨共六百噸，它定於明日下午五時再開往右閣，出口貨只得二百噸。

又，太古公司之「安慶」輪，定今日或明日由太古船塢駛出，泊海港落貨，十九日將開往澳洲東部港口。據悉，該輪將有千餘噸貨物運出。

輪船停泊表

船名		停泊處	公司
濟州	CHEJU	B7	海來
芝利華	TJILUWAH	九龍倉櫃	渣華
瑞光丸	ZUIYO MARU	A14	日郵
印度郵	INDIA MAIL	A2	渢來

入口船期預告

船	名	開來港口	月日	公司
依利諾	ILLINOIS	美國	9月17	渣甸
順盛	SHUN SHING	曼谷	9月18	捷順
元榮丸	GENEI MARU	日本	9月18	日郵
順利	SIRA	美國	9月18	海運
渝勝	CHUNGKING VICTORY	基隆	9月18	海來
顯生	HIN SANG	斗湖	9月18	渣甸
般多路士	PONTOPOROS	南美新加坡	9月18	渣華
東坡城	CITY OF EASTBOURNE	日本	9月18	銀行
威靈頓城	CITY OF WELLINGTON	歐洲新加坡	9月18	銀行
東隸	EASTERN RANGER	加爾各答新加坡	9月18	渣甸
邊華麗	BENVALLA	歐洲	9月18	邊行
東海丸	TOKAI MARU	非洲	9月18	大阪
蒙大那丸	MONTANA MARU	日本	9月18	太平
芬點	FERNPOINT	美國	9月19	多利順
利士金巢克	LIPSCOMB LYKES	美國灣	9月19	捷統
雅士利	APSLEY HALL	美國	9月19	新興行
三龍丸	MIRYU MARU	新加坡	9月19	日郵
邦斯華利	BRONXVILLE	美國馬尼拉	9月19	銀行
維民那利	VIMINALE	意大利新加坡	9月19	天祥
北京	PEKIN	歐洲曼谷	9月20	天祥
士打利路	STRAAT RIO	南美新加坡	9月20	渣華
寶林治	PRIMORJE	新加坡	9月20	寶林
鳥蘭路芝	GLENORCHY	英國新加坡	9月20	渣甸
巴哈杜	BAHADUR	新加坡	9月20	鐵行
寮國	LAOS	日本	9月20	法郵
市鋒	PIONEER MART	紐約	9月20	美輪
蘇珊馬士基	SUSAN MAERSK	美國	9月20	捷成
蘭多拉	LANDAURA	孟買新加坡	9月21	鐵行
伊利珍尼士	EURYGENES	美國馬尼拉	9月21	英迅
加拿大郵	CANADA MAIL	美國	9月21	渢來
飛行努力	FLYING ENDEAVOR	紐約波斯灣孟買新加坡	9月21	和捷
泰臣萊克	TYSONLYKES	美國	9月22	捷統
天瑞利	TEMERAIRE	美國	9月22	多利順
力奇	RAKI	日本	9月22	渣華
羅斯	RUYS	日本	9月22	渣華
瑞泰	SRI SUKOTHAI	美國	9月22	海來
康島丸	YASUSHIMA MARU	日本	9月22	巴拉多
四川	SZECHUEN	基隆	9月22	太古
萬里山丸	MANJUSAN MARU	日本	9月23	東方
鹿島丸	KASHIMA MARU	日本	9月23	日郵
星星	STAR ANTARES	日本	9月23	福來
漢諾華	HANNOVER	日本	9月23	捷成
華盛頓郵	WASHINGTON MAIL	美國	9月23	渢來
伊瑪麗娜	IMERINA	曼谷	9月23	法郵
亞利桑那	ARIZONA	美國	9月24	渣甸
海利	HAI LEE	日本	9月24	多利順
大之家	TIJUCA	馬尼拉	9月24	多利順
東昇	EASTERN TRADER	日本	9月25	渣甸
鐵鋒	PIONEER MINX	美國	9月25	美輪
夏利臣	HERMOD	韓國	9月25	多利順
中國熊	CHINA BEAR	美國	9月25	美輪
寶利泰	BORIBANA	歐洲	9月26	寶隆
多利得	TOCANSA	美國	9月26	順昌
維多利亞	VICTORIA	意大利新加坡	9月26	天祥
興立	HENRIK	山打根	9月26	多利順
寶嘉利士	BENGKALIS	美國	9月27	渣華
伊路威利	EARLVILLE	南非南美	9月27	多利順
天美士	TAMESIS	歐洲	9月27	多利順
海順	HELIOS	日本	9月27	多利順
砥柏來	CHUPRA	日本	9月27	鐵行
日周丸	NISSHU MARU	日本	9月28	太平
海興	HAI HING	曼谷	9月28	多利順
安娜碧琪	ANNA BAKKE	西澳洲馬尼拉	9月28	鐵行
堅士威利	KINGSVILLE	美國	9月28	多利順
沙華士璇	SCHWABENSTEIN	歐洲馬尼拉	9月29	捷成
奇諾馬士基	KNUD MAERSK	波斯灣印度	9月29	捷成
胡佛總統	PRES. HOOVER	美國	9月29	總統
笠島丸	KASASHIMA MARU	日本	9月29	巴拉多
加利賓	CARRYBANK	日本	9月29	銀行
亞奇利士	ACHILLES	歐洲	9月29	太古
太原	TAI YUAN	澳洲日本	9月30	太古
月鋒	PIONEER MOON	美國	9月30	美輪
德勞士	DELOS	澳洲	9月30	天祥
奎松總統	P.PRES. QUEZON	美國	9月30	美郵
加朗賓	CARRONBANK	東南非	9月30	銀行
荷華	HALLVARD	新加坡	10月1	多利順
力打爾	NEDER RIJN	歐洲	10月1	渣華
邊羅文	BENLOMOND	歐洲	10月1	邊行
拿惹	RAJAH	日本	10月1	鐵行
馬賓華	MARQUISIEN	歐洲	10月1	法郵
三河丸	MIKAWA MARU	新加坡	10月1	日郵
日本熊	JAPAN BEAR	美國	10月3	美輪
山梨丸	YAMAMASHI MARU	新加坡	10月3	日郵
立德	LEIPZIG	歐洲新加坡	10月3	捷成
馬連馬士基	MAREN MAERSK	美國	10月4	捷成
華星	STAR BELLATRIX	波斯灣新加坡	10月4	福來
士邦加	SIBONGA	歐洲馬尼拉	10月4	寶隆
利來	NELLORE	澳洲	10月5	鐵行
力高巴	NICOBAR	歐洲馬尼拉	10月5	太平
碩瀚	SHOMRON	南非西非	10月5	新興行
布魯克蓮高地	BROOKLYNHEIGHTS	美國馬尼拉	10月5	多利順
谷德倫碧琪	GUDRUN BAKKE	馬尼拉	10月6	鐵行
越南	VIETNAM	馬賽西貢	10月6	法郵
和路沙利	WONOSARI	歐洲	10月7	渣華
西獨士	CYCLOPS	歐洲	10月7	太古
德安娜	TATIANA	歐洲	10月7	順昌
大摩利	THERMOPYLAE	歐洲	10月8	多利順
鳥蘭威利	GLENVILLE	美國	10月8	多利順
鳥蘭來	GLENROY	歐洲新加坡	10月9	渣甸

出口船期預告

船	名	開往港口	月日	公司
歐洲線				
堅拿	KINA	歐洲	9月18	寶隆
邊多倫	BENDORAN	歐洲	9月18	邊行
普爾總統	PRES. POLK	那不勒斯馬賽	9月18	總統
東坡城	CITY OF EASTBOURNE	倫敦漢堡鹿特丹	9月20	銀行
邊那地	BENARTY	歐洲	9月20	邊行
伊利珍尼士	EURYGENES	鹿特丹安特衛普倫敦	9月20	英迅
維民那利	VIMINALE	歐洲	9月20	天祥
寮國	LAOS	馬賽	9月21	法郵
瀨田丸	SETA MARU	歐洲	9月22	日郵
漢諾華	HANNOVER	馬賽安特衛普鹿特丹	9月23	捷成
安地勞查士	ANTILOCHUS	英國	9月24	太古
邊華麗	BENVALLA	歐洲	9月25	邊行
麥迪臣來	MADISON LLOYD	歐洲	9月25	渣華
維多利亞	VICTORIA	意大利	9月28	天祥
錫蘭	CEYLON	歐洲	9月29	太平
格蘭加利	GLENGARRY	歐洲	9月30	渣甸
民德利	MANDALAY	歐洲	9月30	太平
利芬士泰	REIFENSTEIN	歐洲	10月1	捷成
亞扶士	AJAX	歐洲	10月1	太古
猪倫	CHITRAL	歐洲	10月3	鐵行
萬新	MAURICIEN	歐洲	10月5	法郵
古力治總統	PRES.COOLIDGE	意法	10月6	總統
札幌丸	SAPPORO MARU	歐洲	10月7	日郵
士巴尼吉	SPAARNEKERK	歐洲	10月8	渣華
多斯碧	TONSBERG	歐洲	10月8	多利順
文珍	MUENCHEN	歐洲	10月8	捷成
諾福克丸	NORFOLK MARU	歐洲	10月9	大阪
邊那文	BENARMIN	歐洲	10月10	邊行
錫蘭	CEYLON	歐洲	10月16	太平
美麗芝雅	FLINTSHIRE	鹿特丹漢堡倫敦	10月17	渣甸
蘇馬利	SOMALI	歐洲	10月17	鐵行
沙華士璇	SCHWABENSTEIN	歐洲	10月23	捷成
力打爾	NEDER RIJN	歐洲	10月25	渣華
力高巴	NICOBAR	歐洲	10月29	太平
萊比錫	LEIPZIG	歐洲	10月31	捷成
邊古泉	BENCRUACHAN	歐洲	11月2	邊行
印·巴·中東線				
荷德	HALLDIS	印巴	9月18	多利順
堅拿	KINA	亞丁塞得港	9月18	寶隆
多富恰美利	DOLPHEVERETT	印巴	9月18	福來
邊多倫	BENDORAN	亞丁塞得港	9月18	邊行
普爾總統	PRES. POLK	孟買	9月18	總統
拉斯馬士基	LARS MAERSK	印巴	9月19	捷成
芝巴沙	CHYEBASSA	馬德拉士喀拉蚩吉大港	9月19	鐵行
東坡城	CITY OF EASTBOURNE	亞丁塞得港	9月20	銀行
邊那地	BENARTY	亞丁塞得港	9月20	邊行
維民那利	VIMINALE	亞丁	9月20	天祥
寮國	LAOS	科倫坡	9月21	法郵
伊利珍尼士	EURYGENES	亞丁塞得港	9月22	英迅
瀨田丸	SETA MARU	亞丁	9月22	日郵
漢諾華	HANNOVER	亞丁	9月23	捷成
安地勞查士	ANTILOCHUS	亞丁	9月24	太古
星星	STAR ANTARES	印巴	9月24	福來
東月	EASTERN MOON	印巴	9月25	渣甸
邊華麗	BENVALLA	亞丁	9月25	邊行
維多利亞	VICTORIA	科倫坡孟買	9月28	天祥
峰島丸	MINESHIMA MARU	孟買喀拉蚩	10月1	巴拉多
東南亞線				
荷德	HALLDIS	新加坡曼谷	9月18	多利順
堅拿	KINA	新加坡	9月18	寶隆
多富恰美利	DOLPHEVERETT	曼谷海防	9月18	福來
達寶	TAPPUZ	新加坡	9月18	新興行
國島丸	KUNISHIMA MARU	馬尼拉	9月18	東源
協久丸	KYOKYU MARU	海防	9月18	東方
邊多倫	BENDORAN	新加坡	9月18	邊行
興華	HERVER	山打根	9月18	多利順
哈台將軍	ADMIRAL HARDY	新加坡雅加達	9月18	華夏
普爾總統	PRES.POLK	新加坡	9月18	總統
星平	STAR PINK	新加坡	9月18	新興行
伊利諾	ILLINOIS	馬尼拉西貢	9月18	渣甸
美華碧琪	MARTHA BAKKE	新加坡	9月19	鐵行
拉斯馬士基	LARS MAERSK	新加坡	9月19	捷成
芝巴沙	CHYEBASSA	新加坡	9月19	鐵行
邦斯華利	BRONXVILLE	新加坡曼谷	9月19	銀行
東坡城	CITY OF EASTBOUNE	新加坡	9月20	銀行
邊那地	BENARTY	新加坡	9月20	邊行
維民那利	VIMINALE	新加坡	9月20	天祥
顯生	HIN SANG	斗湖	9月21	渣甸
寮國	LAOS	西貢新加坡	9月21	法郵
美德美	DANA	曼谷	9月21	振盛行
伊利珍尼士	EURYGENES	新加坡	9月22	英迅
瀨田丸	SETA MARU	新加坡	9月22	日郵

（左接出口船期預告）

船	名	開往港口	月日	公司
明島山丸	MEISHUSAN MARU	新加坡	9月22	東方
羅斯	RUYS	新加坡	9月21	渣華
東月	EASTERN MOON	曼谷新加坡	9月24	渣甸
星星	STAR ANTARES	新加坡檳榔	9月24	福來
漢陽	HAN YANG	新加坡印尼	9月24	太古
奉天	FENGTINE	曼谷	9月24	太古
汕頭·上海·天津線				
北京	PEKIN	上海	9月21	天祥
鳥蘭路芝	GLENORCHY	中國	9月22	渣甸
弗連沙雅	FLINTSHIRE	中國	9月23	渣甸
北海	PAK HOI	汕頭	9月30	太古
基隆·釜山·日本港口線				
香港熊	H. K. BEAR	沖繩日本	9月18	美輪
東海丸	TOKAI MARU	日本	9月18	大阪
芝德連加	TJITJALENGKA	日本	9月19	渣華
巴哈杜	BAHADUR	日本	9月20	鐵行
三龍丸	MIRYU MARU	日本	9月20	日郵
維民那利	VIMINALE	釜山基隆日本	9月20	天祥
士打利路	STRAAT RIO	日本	9月21	渣華
北京	PEKIN	日本	9月21	天祥
寶林治	PRIMORJE	日本	9月21	寶林
飛行努力	FLYING ENDEAVOR	日本	9月22	和捷
蘭多拉	LANDAURA	日本	9月22	鐵行
非洲線				
達寶	TAPPUZ	南非	9月18	新興行
亨利德馬士基	HENRIETTE MAERSK	西南非	9月18	捷成
協新丸	KYOSHIN MARU	南西非	9月18	太平
墨西哥丸	MEXICO MARU	東南非	9月21	大阪
明島山丸	MEISHUSAN MARU	東非	9月22	東方
羅斯	RUYS	南非	9月2[illegible]	渣華
士打利哥倫布	STRAAT COLOMBO	西非	9月27	渣華
加利賓	GARRYBANK	東非	9月29	銀行
德拉格	TANAGRA	東南非	9月30	順昌
開普敦丸	CAPETOWN MARU	東南非	10月1	大阪
拉布拉他丸	LA PLATA MARU	西南非	10月8	大阪
士打麥哲倫	STRAAT MAGELHAEN	南非	10月10	渣華
	KO HO HO MARU	東非	10月12	大阪
美洲線				
	SIAN YUNG	美國	9月18	港郵
大家泰	TAGAYTAY	美國	9月18	多利順
日盟丸	NISSEI MARU	溫哥華西雅圖	9月18	巴拉多
多德家	TORTUGAS	加美	9月18	多利順
加利福尼亞	CALIFORNIA	美國	9月18	渣甸
普爾總統	PRES. POLK	美國	9月18	總統
菲安東尼	PHIL. ANTONIO LUNA	美國	9月18	大工
元榮丸	GENEI MARU	檀香山加勒比海	9月19	日郵
渝勝	CHUNGKING VICTORY	美國	9月19	海來
高知丸	KOCHU MARU	美國	9月19	大同
順利	SIRA	美國	9月19	海運
蒙大那丸	MONTANA MARU	美國	9月19	太平
芝加哥丸	CHICAGO MARU	美國	9月19	大阪
雅士利	APSLEY HALL	美國	9月20	新興行
利士金巢克	LIPSCOMB LYKES	美國	9月20	捷統
得利馬士基	TREIN MAERSK	美國	9月20	捷成
威爾遜總統	PRES. WILSON	美國	9月20	總統
佐渡丸	SADO MARU	美國	9月20	日郵
悉南	SYDLAND	美國	9月20	太古
市鋒	PIONEER MART	美國	9月21	美輪
伊利珍尼士	EURYGENES	美國	9月22	英迅
飛魚	FLYING FISH	美國	9月22	和捷
飛行努力	FLYING ENDEAVOR	美國	9月22	和捷
萬里山丸	MANJUSAN MARU	美國	9月24	東方
湯馬士馬士基	THOMAS MAERSK	美國	9月24	捷成
羅斯	RUYS	南美	9月24	渣華
大之家	TIJUCA	紐約	9月25	多利順
瑞泰	SRI SUKOHTAI	美國	9月25	海來
鐵鋒	PIONEER MINX	美國	9月25	美輪
伊利諾	ILLINOIS	美國	9月27	渣甸
高原	HIGH LAND	美國	9月23	新興行
天德拉	TINDALO	美國	9月23	美郵
施依丹	C.E.DANT	美國	9月28	渣甸
利華達丸	NEVADA MARU	美國	9月29	太平
月鋒	PIONEER MOON	美國	9月30	美輪
皮雅士總統	PRES. PIERCE	美國	9月30	總統
羅哈士總統	P. PRES. ROXAS	美國	9月30	美郵
得利馬加士	TELEMACHUS	美國	9月30	太古
新利維利	SUNYVILLE	美國	10月2	銀行
澳洲線				
芝利華	TJILUWAH	澳洲	9月18	渣華
安慶	ANKING	澳洲	9月19	太古
美華碧琪	MARTHA BAKKE	西澳洲	9月20	鐵行
天寶來	KNIGHT TEMPLAR	新西蘭	9月20	太古
東昇	EASTERN TRADER	澳洲	9月27	渣甸
德勞士	DELOS	澳洲	10月1	天祥
萬韋威	VAN WAERWIJCK	新西蘭	10月2	渣華
桂林	KWEILIN	澳洲	10月2	太古
利來	NELLORE	澳洲	10月7	鐵行
柯朗西	ORONSAY	澳洲	10月10	鐵行

今日明日出入口船隻

今日入口船隻

船	名	開來港口	停泊地點	公司
三崎丸	MISAKI MARU(中午)	日本	B10	日郵
美安	MUI ANN(晨早)	天津大連	B5	華夏
丹碧夏亞	DENBIGHSHIRE(晨早)	日本	A15	渣甸
邊多倫	BENDORAN(下午)	日本	A11	邊行
白馬山丸	HAKUBASAN MARU(中午)	日本	B16	東方
四川	SZECHUEN(上午九時)	基隆	西環碼頭	太古
好富佳璃	HOEGH CAIRN(下午)	美國	A20	吉時
三原丸	MIHARU MARU(中午)	日本	B14	日郵
蘇律	SURAT(中午)	日本	A2	鐵行
錫蘭	CEYLON(下午)	歐洲馬尼拉	九龍倉櫃	太平
碧利士	PYRRHUS(下午)	歐洲新加坡	太古櫃	太古
赤倉山丸	AKAKURASAN MARU(下午)	日本	B15	東方
威華能	WAIWERANG(下午二時)	曼谷	B2	渣華
國孚	KUO FU(晨早)	基隆	油蔴地	遠東
大寶石	TAI POO SEK(上午)	汕頭	B13	順昌
東海	TUNG HAI(下午)	高雄	油蔴地	東海
鳥蘭利安	GLENLYON	日本	A15	渣甸

今日出口船隻

船	名	開往港口	停泊地點	公司
飛鷹	FLYING EAGLE(上午八時)	日本美國	A1	和捷
美林巴士	MELAMPUS(下午)	新加坡英國	A9	太古
昌島丸	MASASHIMA MARU(下午)	東加美日本	A4	巴拉多
蛾尼士丸	ATLAS MARU(上午七時)	東非	A11	大阪
奧克威利	OAKVILLE(上午六時)	美國	九龍倉灣	多利順
明達	BRENDA(下午)	婆羅乃	油蔴地	海聯
美[illegible]	[illegible]EN(下午)	曼谷	油蔴地	振盛行
柏堅	PAGANG(下午)	日本	B13	新興行
江州丸	KOSHU MARU(上午七時)	高雄美國	A19	太平
山里丸	YAMASATO MARU(上午六時)	新加坡	B	萬國
來路碧琪	LLOYD BAKKE(下午四時)	新加坡	太古塢	鐵行
海興	HAI HING(下午)	曼谷	B4	多利順
丹碧夏亞	DENBIGHSHIRE(下午)	歐洲	A15	渣甸
興中	HSING CHUNG(下午)	高雄	油蔴地	遠東
德平	KAKAPO(下午)	基隆日本	油蔴地	德和
日洋丸	NICHIYO MARU(下午)	新加坡	A10	巴拉多

明日入口船隻

船	名	開來港口	停泊地點	公司
堅拿	KINA	日本	A	寶隆
昭瀨丸	SHOKA MARU	日本	B	東方
日盟丸	NISSEI MARU	新加坡	A	巴拉多
香港熊	H.K. BEAR	馬尼拉	A	美輪
班丹	BANTAM	歐洲新加坡	九龍倉灣	渣甸
歐美亞士	EUMAEUS	英國新加坡	太古灣	太古
亨利德馬士基	HENRIETTE MAERSK	日本	B	捷成
達寶	TAPPTZ	日本	B	新興行
丹娜	DANA	新加坡	B	新興行
國島丸	KUNISHIMA MARU	日本	A	東源
芝巴沙	CHYEBASSA	日本上海	A	鐵行
大家泰	TAGAYATY	馬尼拉	A6	多利順
多德家	TORTUGAS	馬尼拉	A	多利順
加利福尼亞	CALIFORNIA	馬尼拉	A	渣甸
芝德連加	TJITJALENGKA	南非南美新加坡	A9	渣華
羅哈士總統	PHIL. PRES. ROXAS	洛杉磯舊金山	A	美郵
猪倫	CHITRAL	英國新加坡	九龍倉櫃	鐵行
沙息爾	SALSETTE	歐洲新加坡	九龍倉櫃	鐵行
美華碧琪	MARTHA BAKKE	美國	A12	鐵行
普爾總統	PRES. POLK	美國	九龍倉櫃	總統
珍施馬士基	JENS MAERSK	波斯灣新加坡	B	捷成
哈台將軍	ADMIRAL HARDY	天津	油蔴地	華夏
協新丸	KYOSHIN MARU	日本	A	太平
多富恰美利	DOLPHEVERETT	日本	B	福來

明日出口船隻

船	名	開往港口	停泊地點	公司
大寶石	TAI POO SEK	新加坡	B13	順昌
三崎丸	MISAKI MARU	印度	B10	日郵
鳥蘭利安	GLENLYON	鹿特丹漢堡倫敦	A15	渣甸
蘇律	SURAT	新加坡歐洲	A2	鐵行
華新	PROMINENT	金邊	油蔴地	順昌
國孚	KUO FU	高雄	油蔴地	遠東
好富佳璃	HOEGH CAIRN	美國	A20	吉時
蘇丹	SUDAN	歐洲	A1	太平
白馬山丸	HAKUBASAN MARU	新加坡印度	B16	東方
赤倉山丸	AKAKURASAN MARU	印度巴基斯坦	B15	東方
四川	SZECHUEN	汕頭	西環碼頭	太古
三原丸	MIHARU MARU	新加坡加爾各答	B14	日郵

"N" LINE
REGULAR SERVICE

明達輪 M.S. "BRENDA"
九月十五日落貨　九月十六日開行
往　汶萊　納閩　婆羅乃
海外聯合海運有限公司啓
電話：四三九五〇四，四四五七〇九
香港德輔道中大廈二一〇一—二一一二

「美安」S.S. "MUI ANN"
由天津、大連來。
定於九月十六日中午抵港，泊B5（轉B23）泊。

「哈台將軍」S.S. "ADMIRAL HARDY"
由天津來。
定於九月十七日晚抵港。
九月十八日開往星加坡、雅加達。
請各收貨人速來本公司辦理提貨手續。
付貨人請到中環德輔道中大華大廈五〇二八號聯華船務公司接洽。電話：42873／45097
華夏企業有限公司啓
中國銀行大廈十三樓　電話：3[illegible]

大寶石 M.S. TAIPOOSEK
九月十七日落貨　十七日下午開行
直達　石叻　庇能

華新 M.V. PROMINENT
即日落貨　十七日下午四時開行
直往　金邊

大中山 S.S. TAICHUNGSHAN
九月廿三、廿四日落貨　廿四日下午開行
直往　金邊

貨客運詳情請到干諾道西廿四號二樓本公司接洽是荷
電話：44135　45512
順昌航業有限公司謹啓

惠刊廣告請撥電話七六六九八〇

火車時刻表

九龍開	到羅湖	羅湖開	到九龍
上午6時10分	上午7時10分	上午6時20分	上午7時22分
6時40分	7時43分	6時50分	7時54分
7時38分	8時46分	7時22分	8時23分
8時40分	9時43分	7時55分	8時50分
9時25分	10時29分	9時03分	10時05分
10時30分	11時34分	10時08分	11時11分
11時40分	下午12時40分	11時13分	下午12時17分
下午12時45分	1時45分	下午12時19分	1時23分
1時50分	2時50分	1時24分	2時28分
2時55分	3時55分	2時29分	3時33分
3時45分	4時46分	3時34分	4時38分
4時50分	5時53分	4時25分	5時28分
5時40分	6時40分	5時13分	6時17分
6時25分	7時25分	6時01分	7時02分
7時12分	8時13分	7時04分	8時05分
8時20分	9時20分	7時52分	8時57分
(E)10時	10時37分	8時09分	9時08分
(S)10時45分	11時42分		

附註：有(E)者逢星期六、日及公衆假期停開。有(S)者逢星期六、日及公衆假期開出。

九龍開	到廣州（北京時間）	廣州開	到九龍
下午1時正	下午4時02分	上午7時34分	上午10時33分
下午4時45分	下午9時50分	上午9時55分	下午2時50分

截郵時間

今日空郵（星期一）

沖繩、南朝鮮　上午九時
台、日、韓島、菲　上午十一時
泰、緬、馬、北婆羅洲、印尼　中午十二時
尼日利亞、英、中東、非、歐、印度、巴、法　下午一時
夏威夷、美、中南北美　下午三時
澳洲、新西蘭、非支　下午四時　印、巴　下午六時
平郵　中國大陸　上午七時
亞丁、埃及、意、瑞士、法、比、荷、西德、東歐　下午二時
東、英、歐、南非、剛果、尼日利亞、加納、馬里、象牙海岸、塞拉勒窩內　下午五時
澳門　下午一時、六時

明日空郵（星期二）

中國大陸　上午七時
錫、伊朗、敘利亞、黎巴嫩、伊拉克、巴西　上午八時
馬、北婆羅洲、印尼　上午十時
加　上午十一時　南越　中午十二時
巴、伊朗、埃、敘、黎、老撾、以色列、尼日利亞、保、蘇、法、非、英、歐、東、緬、印、菲　下午一時
瑞士、巴林灣、亞丁　下午二時
夏威夷、美、中南北美　下午三時
澳洲、新西蘭、非支、台、日、新幾內亞、南朝鮮、沖繩　下午六時
平郵　中國大陸　上午七時
馬來亞　上午十一時　台、南越　中午十二時
日、英、中南美、北婆羅洲、沙勝越　下午二時
伊朗、伊拉克、中東　下午三時
澳門　下午一時、六時

木盾淘汰賽進展形勢

（上線得複賽權八隊）

隊	比分	勝隊
甲私灣 / 乙華南	1 / 5	乙華南
天祥 / 乙警察	1 / 7	乙警察
軍宏 / 甲會港	2 / 0	軍宏
甲巴九 / 鴻德	4 / 0	甲巴九
丙警察 / 甲志聯	1 / 2	甲志聯
甲新元 / 乙華東	1 / 4	乙華東
政郵 / 東大	2 / 0	政郵
乙志聯 / 乙山富	5 / 2	乙志聯

（下線得複賽權八隊）

隊	比分	勝隊
甲華東 / 乙愉園	5 / 2	甲華東
華光 / 乙私灣	5 / 0	華光
甲華南 / 星島	4 / 1	甲華南
屈臣 / 甲警察	0 / 5	甲警察
昇東 / 獄吏	5 / 0	昇東
乙巴九 / 乙軍警	3 / 1	乙巴九
乙會港 / 和增	4 / 0	乙會港
怡大埔 / 甲愉園	1 / 2	甲愉園

（冠軍）

木盾初賽一段落
強勝弱敗無冷門
東華甲實力强五比二挫愉園乙

「士丹利」木盾七人足球初賽第三天的秩序，昨晚六時起在港會球場舉行，觀衆漸多，約有四千人，門票收入四千八百元。

在昨晚的八場比賽中，沒有冷門出現，比賽過程也漸趨激烈，預料下周末展開複賽時，精采鏡頭將更多。

第一場

東華甲對愉園乙，結果東華甲以五比二打敗愉園乙。

東華隊中好手甚多，如姚卓然、莫振華、劉志霖等，都是個中好手，經驗又豐富。愉園則入腳較次，雖然各人甚爲落力，但實力總是有距離，故被東華打垮。

比賽展開，東華攻勢很多，四分鐘，莫振華在底線一腳傳出，劉志霖跳起施用頭頂一頂，何保羅撲球甩手，曾錦洪衝前將球撞去，顯勝撥入網窩，東華首開紀錄。一分鐘後，東華多入一球，此是馮紀良得曾錦洪妙傳，「沙膽洪」推球斜入門前勁射，角度佳，何保羅無法挽救，二比零。七分鐘，馮紀良得曾錦洪供應，蝕球直入，一連抵過馬紹培、陳炳光，迅速起腳，應聲入網，三比零，半場完。

休息後再戰，愉園反攻，搶得一角球，四分鐘，陳炳光得謝炳樞傳球，起腳叩射，雷煥璇不虞有此，目送入網，愉園追回一比三。六分鐘，曾錦洪傳球給左翼位的莫振華，「莫中」第一時間抽射，但射斜了，劉志霖及時趕到用頭頂球入龍門去，四比一。八分鐘，劉志霖單刀赴會，在十八碼處起腳，門將衝出接球，但甩手，「釘仔」再衝前將球踢入空門，五比一。東華以勝利在握，稍爲放鬆些，愉園在完場一剎那，何韜強突後，馬紹培起腳中靶，二比五，完場哨子響，東華甲勝愉園乙五比二。

光華輕取絹私
一比四星島不敵南華甲
警察甲五比〇淨勝屈臣

第二場

光華對絹私乙，光華淨勝五球。

球賽開始，光華一下子就迫得兩角球了。四分鐘，阿業不食功，突提近門咫尺的陳振勝，「陳鬼」衝球入龍門去，光華以一比零領前。易邊續戰，三分鐘，郭有傳球斜跑而上的楊偉業，勁射破網，二比零。一分鐘後，楊偉業主踢十二碼，多進一球，三比〇。七分鐘，郭有助攻，楊偉韜製造機會，阿有起腳，果中紅心，四比零。此時光華把絹私玩得於掌上，陳振勝、楊偉業在門前亦花蝴蝶般退位，結果阿業多練一功，完場，光華以五比零勝絹私乙。

第三場

南華甲對星島，南華人手較佳，平均，氣力與體力又佳，星島雖然落力，但無奈技不如人，終以一比四受挫。

第四場

警察甲對屈臣，警察人手較強，屈臣雖頑抗，吃五蛋。

騎探散記

昨晨試馬五十餘匹，茲將試馬成績較爲突出者，摘述如下：

勇進態佳值得留意
好利勤操尚欠成熟
藍色多瑙河將及鐘而試

首次賽程公布
短途佔有多場

黃騎師

東昇四球挫獄吏
九巴乙淘汰陸軍

第五場

東昇對獄吏，雙方同是球藝平庸，但東昇實力較强。

第六場

九巴乙對陸軍乙，雙方實力接近，開球後

港會乙擊退怡和
愉園甲小勝大埔

第七場

港會乙對怡和，港會乙實力較強。

第八場

愉園甲對大埔

木盾賽昨各場戰果

場次	勝隊		負隊	比分
第一場	東華甲	勝	愉園乙	五比二
第二場	光華	勝	絹私乙	五比〇
第三場	南華甲	勝	星島	四比一
第四場	警察甲	勝	屈臣	五比〇
第五場	東昇	勝	獄吏	五比〇
第六場	九巴乙	勝	陸軍乙	三比一
第七場	港會乙	勝	怡和	四比〇
第八場	愉園甲	勝	大埔	二比一

聯賽會委會今夕開會議

足總聯賽管理委員會，今天下午六時舉行會議，主要事項，是編排甲組聯賽首週，第三週以後的秩序，同時對花墟球場安排「特別場」比賽之事亦將會有所決定。

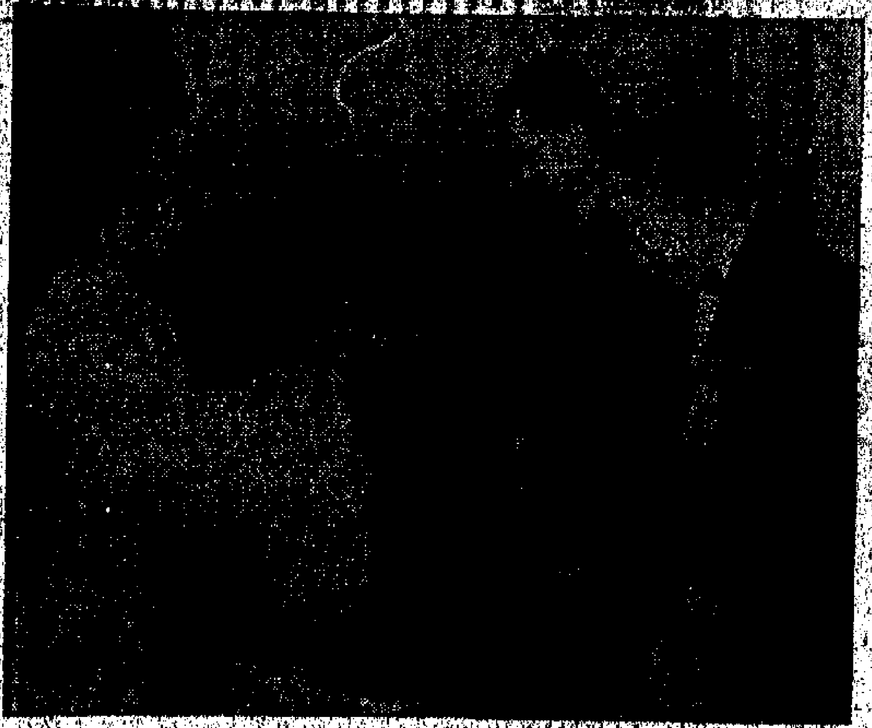

昨日離港前招待記者
蘭斯敦談香港主要困難

他認爲要解決住屋及食水的困難，需要擬訂更大的計劃，需要更多的變化。他對港府的計劃表示讚許。

上海名家油畫今起在港公展
場址設在大會堂 展品逾百幅

校際音樂比賽目錄
各大琴行免費任取
本屆海外評判員增三人

澳門酒店旅店不得濫取房租
新聞旅遊處發出公告

九巴將開年會
盈利五千五百萬
擬每股派息三元三角

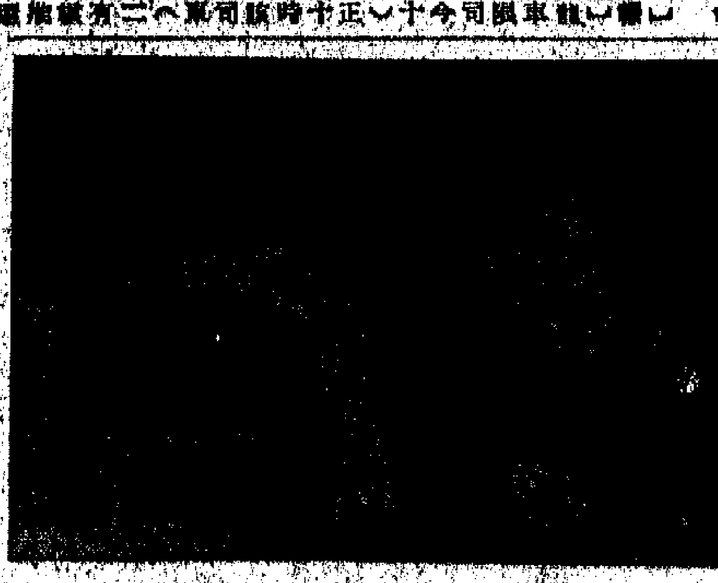

攬鎮同鄉會反毒劇演完

「一分卅六秒飲完三瓶」
「啤酒王」產生
比賽場內妙趣鏡頭甚多

澳門旅遊業組聯營公司

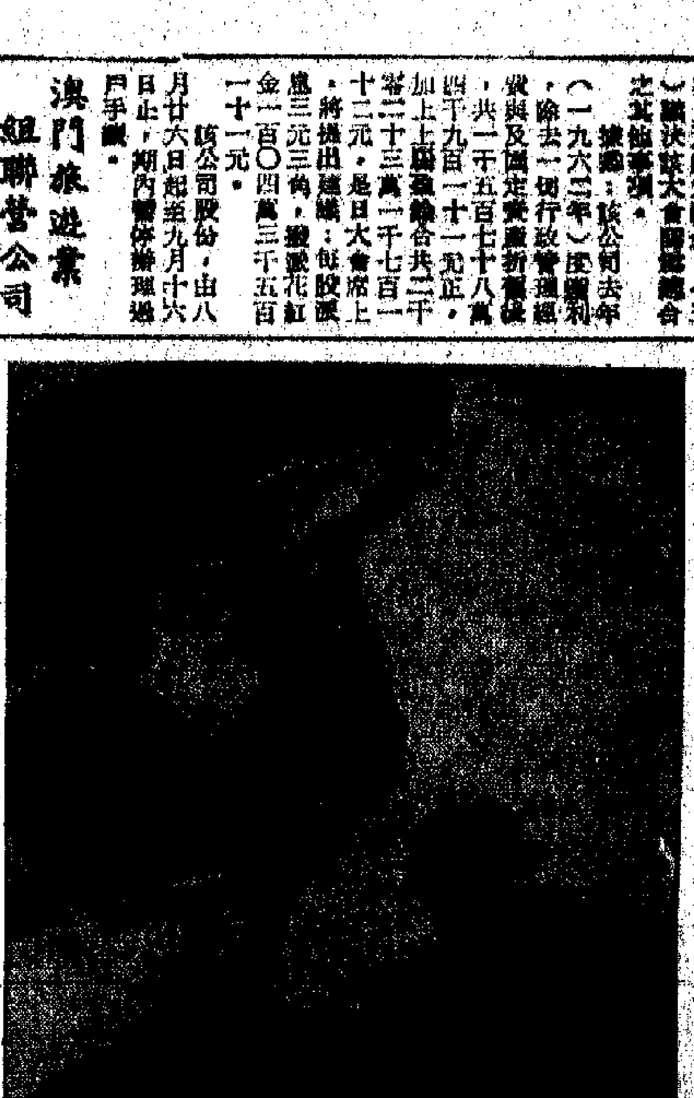

水警救遊艇

深水埗新華銀行
廿二晚客戶聯歡

涉嫌搶劫學生 四名飛仔被捕

昨在石崗舉行 賽車

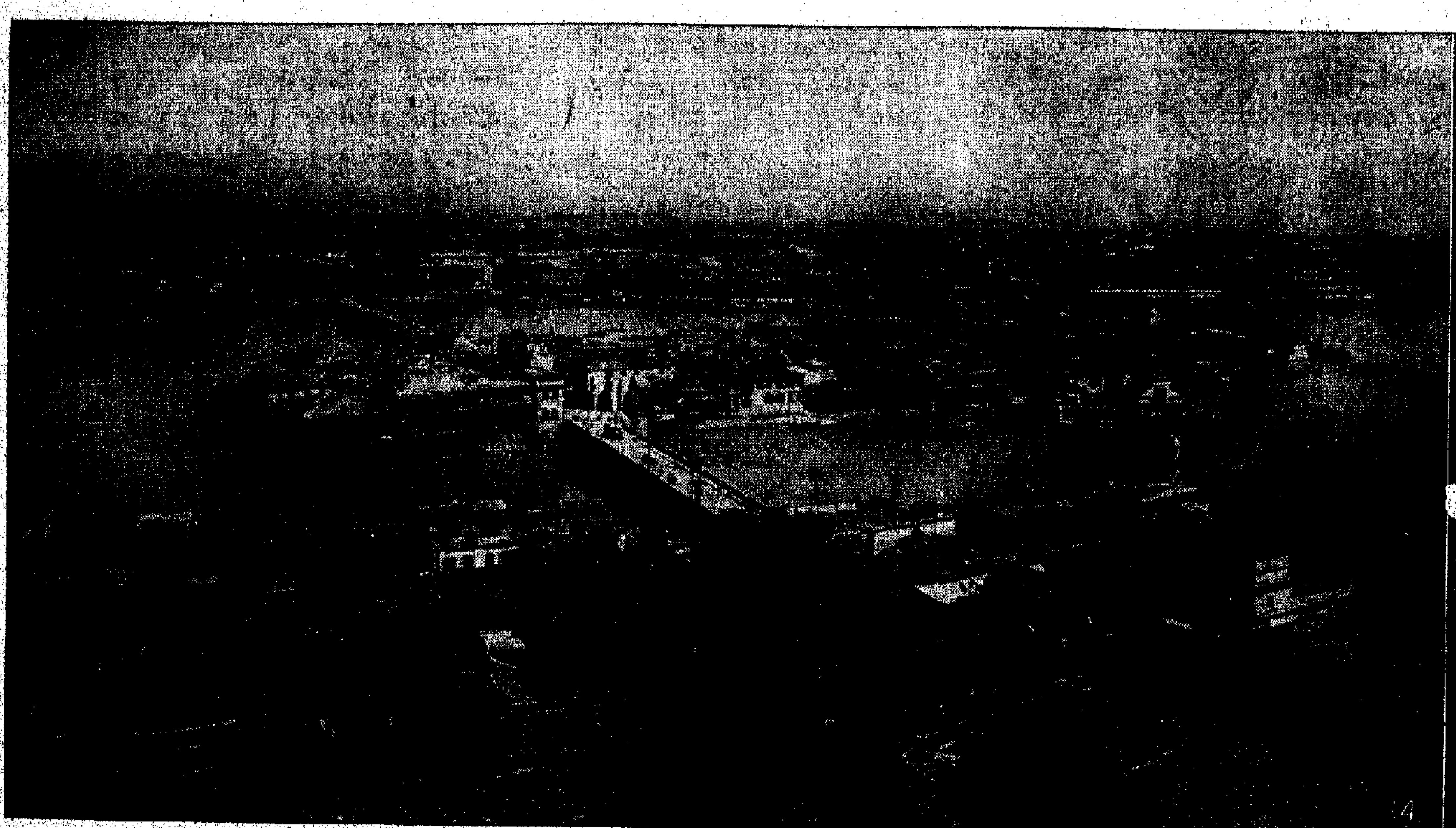

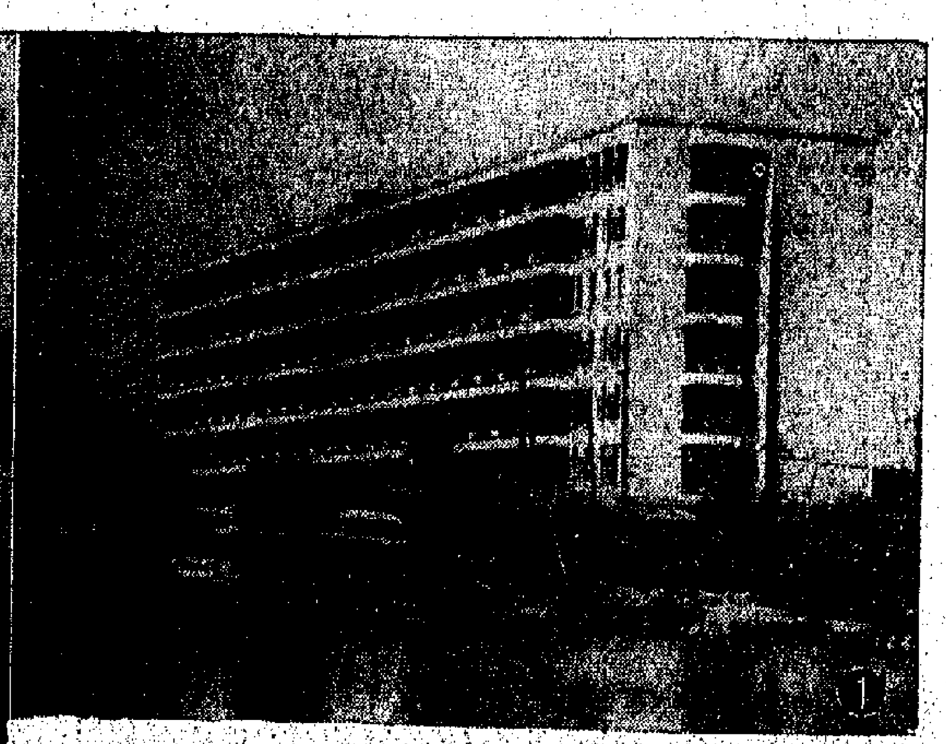

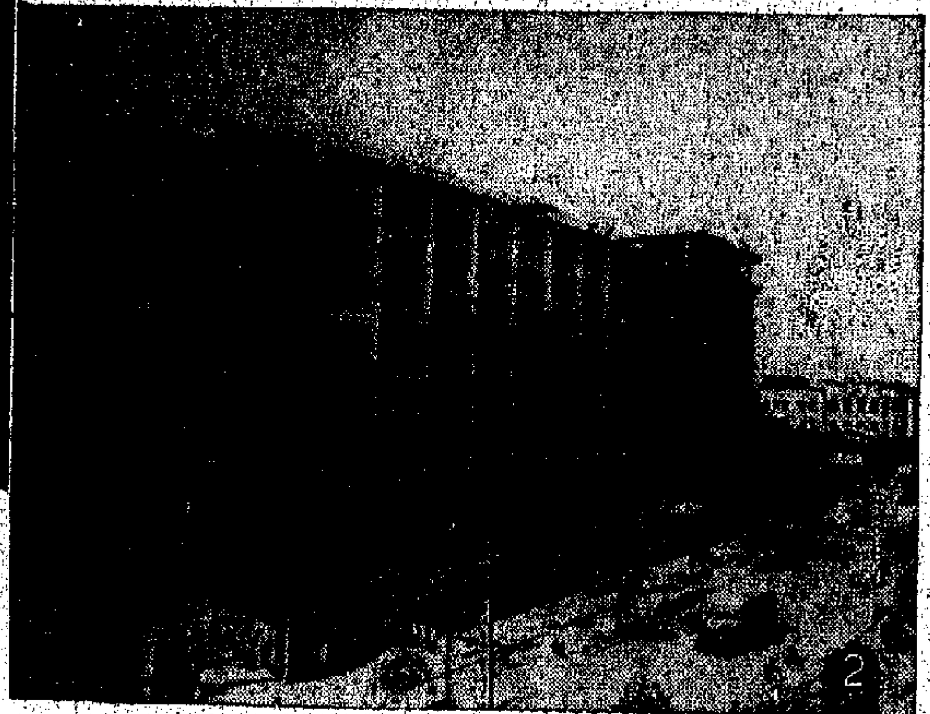

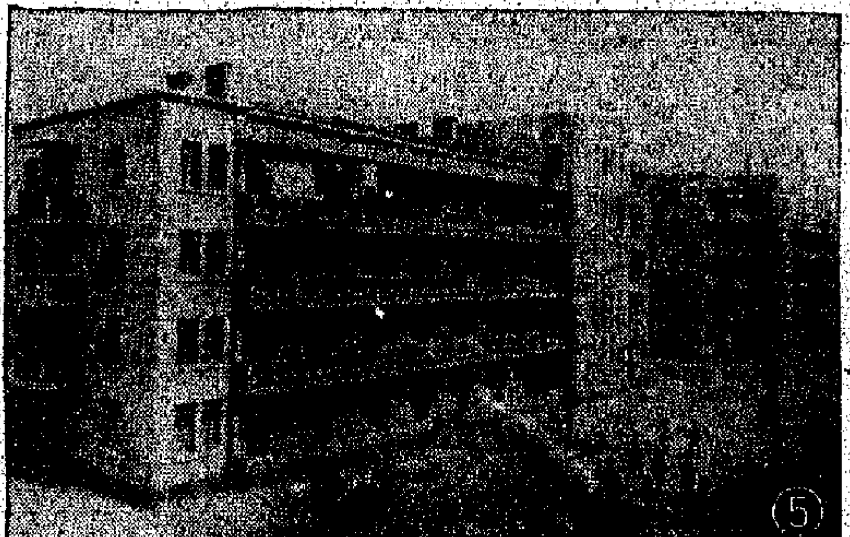

福建掠影

閩江下游的福州市，是福建省的政治經濟中心。閩江流域的茶葉、木材、紙、菸等產品在這裏集散，是我國三大茶市之一。解放後，福州市的建設欣欣向榮，新的建築物如雨後春筍般興起。

一、福州華僑大廈，在五四路上的遊樂區。

二、東大路新貌，左角是正在建設中的郵電大樓。

三、福州火車站外景。

四、從鼓山遠眺福州市。高樓和江南橋橫跨閩江，交通便利。

五、新建成的倉前新村。

六、福州華僑新村。

七、屹立在海上的「集美解放紀念碑」。

在福州東郊鼓山風景區

兩批投誠人員遊覽　不期而遇互慶新生

吳本祥不久前結婚假日到鼓山消夏

福州通訊

一個風清氣爽的星期天，福州東郊鼓山風景區遊人似鯽。向人民繳械投誠的原美蔣武裝特務「反共挺進軍第七十一支隊」全體人員七名，也來到鼓山遊覽。

投誠人員們遊罷喝水岩、迴龍閣，步入湧泉寺白雲堂，聽講法師泡茶待客。這時，有三個遊客又說又笑地走進來，兩男一女。那兩位男遊客，一個叫甘裕郎，一個叫吳本祥，原都在台灣海軍中當兵，由於不滿美蔣的黑暗統治，分別在二三年前毅然脫離蔣軍，回到祖國大陸，受到了祖國政府的熱烈歡迎和妥善安置。現在福州市的工廠企業裏工作，日子過得很美滿。吳本祥不久前同一位在福州市公共交通公司工作的姑娘結成佳偶。那位女遊客，就是吳本祥的新婚妻子林燕英。他們利用假日結伴來鼓山消夏。

甘裕郎和吳本祥會見了七十一支隊的投誠人員，雙方像見到老朋友一樣高興。甘裕郎談到自己曾在蔣軍十九師五十七團一營二連當二等兵時，原蔣軍七十一支隊支隊長王嘉森緊緊握住他的手說：「我也在一營當過班副，當時只聽說有一個兵失蹤了，想不到你先走上了光明道路。」王嘉森接着對吳本祥和甘裕郎說：「你們自動棄暗投明，做得很對；我們被迫為蔣匪賣命十幾年，對不起人民，感到很慚愧。」甘裕郎安慰他說：「你們今天投誠立功，還不算遲呀！」這位台灣籍青年接着飲詣地對王嘉森他們說：「今天我在你們故鄉的風景區玩，將來台灣解放了，我帶你遊覽我們家鄉名勝日月潭。」這一句話，逗得大家哈哈大笑。

投誠後的一天夜裏，原蔣軍七十一支隊參謀長葉生睡得很早，輾轉不能成眠，忽然一位頭髮花白的老太太已推門入室，走到他的面前。這不是日夜想念的母親麼？葉生向母親訴說了自己十九年的辛酸經歷：如何在日本鬼子侵佔廣東故鄉時逃難到江西謀生；如何被騙去台灣蔣軍當兵，受特務翻譯；繳械投誠後，又如何得到人民政府的寬大待遇，還領到了獎金。

葉母也百感交集地向兒子敘述了解放前後的經歷：解放前她怎樣當苦力替人家挑瀉，艱難度日維生計；葉生的父親怎樣在解放前一個冬天，飢寒交迫，拋下孤苦的妻子兒女，離開人世；當家解放後，怎樣分到了三畝田地和一間房屋；參加了人民公社以後，日子更是一天比一天好過。葉母激動地對葉生說：「兒呀！是毛主席救了我們的一家人，要不是家鄉早解放，恐怕連我這幾根骨頭也找不到了。你可千萬不能忘本啊！」葉生聽了點頭稱是。

葉生的二弟國敏也隨母親來看大哥。葉生見到過去還很幼小的二弟，變得比自己還高了，聽說他已結了婚，有了四個兒女，三弟在學和小妹錦濟也都已長大成人了，感到十分高興，二弟激動地對大哥說：「家鄉成立了人民公社後，修了兩個水庫，挖了一條十多里長的河道，還建立了抽水機站，今年雖然六七個月沒下過雨，早稻還得到好收成，鄉親們生活很安定。」

這一個晚上，母子兄弟暢敘到深夜。

其餘投誠人員在福州參觀訪問期間，也會見了自己的親人。原蔣軍七十一支隊副支隊長于志武，會見了從山東青島趕來看他的胞兄于志文。小時曾同于志武一道隨母親沿街賣油條的于志文，現在是青島一所中學的教員。七十一高齡的[illegible]。原七十一支隊情報組長江世將，會見了叔叔江水瓜和兩個胞弟。他在南平水利部門工作的弟弟江榮共，還帶着妻子來探望哥哥。兄弟叔侄團聚一堂，話[illegible]。

投誠人員的家屬來福州期間，受到了有關部門的熱情接待，並被邀請參觀了鼓山和西湖等風景區。

（王汾樹）

投誠人員王嘉森等會晤原蔣軍舊友　投誠人員王嘉森（左二）等人會見了先期自動脫離蔣軍投向祖國大陸的原蔣軍士兵甘裕郎（中）、吳本祥（右二）和他的新婚妻子。

雲南境外蔣殘軍總指揮

柳元麟請聽良言

·張濤·

按：張濤現為貴州省人民委員會委員、貴州省體育運動委員會副主任；解放前曾任原國民黨八十九軍軍長。

元麟兄：

自抗戰結束在南京分別後，已經十多年了，系念殊殷。

回憶三十六年前，我們同在黃埔軍校求學，原來也是想畢業後為國家的統一，民族的生存貢獻力量，只因後來蔣介石背叛了孫中山先生的三大政策，背叛革命，我們受其欺騙，盲目隨他從事反人民的內戰十餘年，結果是把我國弄得民窮財盡，國事日非。及今思之，猶有餘痛。

在解放後短短的十三年間，不僅帝國主義者在舊中國所遺留下來的一切罪惡痕跡全部被掃除了，而且中國人民在共產黨和人民政府的英明領導下，從一片廢墟上把舊中國建成一個嶄新的、強大的、自由幸福的社會主義新中國。在國內，無論工農業、交通運輸業以及文化教育等事業，都取得了輝煌的成就。在國際上的威望已大大提高；連帝國主義者也不得不承認，在當前世界上，尤其是在亞洲的國際事務中，如果沒有新中國參加，就不可能真正解決任何問題。事實證明的確是這樣。譬如，中朝兩國人民粉碎了美帝所發動的侵朝戰爭，並迫使它不得不坐下來談判，為了解決越南、老撾問題而兩次召開的日內瓦會議，也是在有新中國參加的情況下才達成了協議。又如最近在中印邊界問題上，我們在自衛反擊中擊敗了印度侵略軍的進攻後，即主動停火，主動後撤。這不僅顯示了我們的國防鞏固，國力強大，中國共產黨和人民政府這種熱愛和平的坦蕩胸懷，更受到世界人民普遍的讚揚，博得世界輿論的好評。難道這些活生生的事例，還能令人不信服嗎？

據說你長期以來，滯留於緬、泰、老、越邊境，我想這無非是對所謂反攻大陸存在着幻想。但是我敢斷言，那是永遠不能得逞的。因為你這樣長此下去，無論對國家、對你個人，都沒有什麼好處。回想一下，在兩年多的解放戰爭中，得到美帝國主義全力支持的八百萬蔣軍，尚且被殲滅，妄想靠殘存的幾十萬反動軍隊來「反攻大陸」，不是自欺欺人嗎？一九六二年十月到十二月間，蔣介石在美帝國主義的支使下，曾連續派遣九股武裝特務從海上偷渡，或從天上空投，妄想在我廣東沿海地區建立所謂「游擊走廊」，進行騷擾。可是，當這些武裝匪徒剛一踏上祖國大陸，就被當地民兵和人民解放軍全部殲滅。最近又有六股美蔣武裝特務被廣東、浙江沿海軍民殲滅。這些全殲美蔣武裝特務的重大勝利，再一次說明，美蔣所策劃的任何騷擾破壞陰謀，在我強大的人民解放軍面前，不過是「蚍蜉撼大樹」，註定是要遭到慘敗的。據說目前你所屬不過二、三千人，比之當年[illegible]，於[illegible]年下半年以來，[illegible]相繼起義投誠歸來，這說明了蔣軍中下層官兵不滿美蔣反動統治的情緒，已非蔣匪特務所能控制的了。

我於一九四九年在貴州率部起義後，受到共產黨和人民政府的寬大待遇，在政治上給以很高的信任和關懷，在生活上給以很好的照顧。我現在擔任貴州省人民委員會委員、貴州省體育運動委員會副主任。從一九五四年起又被選為全國人民代表，經常因公去北京、上海和杭州等地，會見當年的許多老朋友，大家都能夠生活在新中國感到非常興奮和愉快。我常常在想：像我這樣過去作了許多對不起人民的事，而且在中國整個大陸解放的前夕，一直還在與人民為敵的人，在黨的教導下，終於認識真理，毅然悔悟，尚且能得到共產黨和人民政府的寬恕，給以無微不至的關懷；又想到王耀武、杜聿明、宋希濂等人，都是戰犯，於解放戰爭中先後被俘，他們一旦悔悟之後，也得到共產黨和人民政府寬大的待遇；因之，也想到，假如你也能幡然醒悟，懸崖勒馬，消除對美蔣匪幫的種種幻想，拋掉一切不必要的顧慮，多從國家利益着想，從個人前途着想，為子孫後代的幸福着想，必然會找出自己應走的道路。

我記得「荀子」上的一個比喻：南方有一種鳥，叫做「蒙鳩」，它用羽毛做窩，把窩繫在葦苕上，但一遇颳風，葦苕就折斷了，窩和卵子也都被摔破了。它的窩並不是做得不好，只是它所繫的地方不好啊。你現在的處境，正像蒙鳩那樣，你所依附的蔣介石集團，並不比蒙鳩的葦苕還強。如此，你如果不早作打算，就必然會重演蒙鳩的悲劇。到那時，也就追悔莫及了啊！對於這個故事，我希望你多思考一下，前途珍重！

張濤　一九六三年七月三十日於貴陽

寄語台灣

在陽江空降着陸後投誠蔣特

張志君語台灣朋友　勿再為蔣送死賣命

人民政府本愛國一家原則既往不究

台灣「國防部情報局」通訊總台同事們、同學們：

你們好。我是一九六二年十二月四日凌晨受國民黨「國防部情報局」派遣、空投廣東省陽江地區進行破壞活動的人。當我剛着陸時，很快就陷入強大民兵的包圍中。天亮以後，只見人群中還夾有老年人、婦女和小孩。他們手中拿着鋤槍、步槍，還有木棍、禾鐮、魚叉、繩索等，口中喊着：「活捉美蔣特務！」我還親眼看到和聽到一位頭髮斑白、六七十歲的老太太也在「喊繳槍投降，寬大處理。」祖國大陸人民這樣齊心，行動那麼迅速，完全出我意料。這時我心裏想，這回可完蛋了，短短的三十幾年的生命到此結束了。但是我又想既然已陷入天羅地網，只能抱着碰碰運氣的想法，人民政府也許不一定會把我殺了吧。在強大的人民武裝威力下，我就繳械投誠。投誠後，人民政府和民兵對我非常溫和，並客客氣氣地對我說：「不必害怕，只要你老老實實地交代問題，政府一定會對你寬大處理的。政府的政策是坦白從寬，抗拒從嚴，立功受獎。」當時我還是顧慮重重，總覺得他們這樣說，還不敢相信。因為過去國民黨反動派過去常對我們說，凡是在台灣住過的人，如果被共產黨抓到只有死路一條，那麼我們幹特務的更不必說了。後來事實打消了我的顧慮。被俘後，不但沒有受到任何打罵和虐待，更沒有被槍斃，相反地得到人民政府寬大待遇，只是聽人民政府的話做了一些事情，就受到了獎賞。以後，還到廣州、武漢、北京等地參觀遊覽。也許你們聽到我的話後會說，去你的吧，又在替共產黨宣傳啦。同事們、同學們！這並不是宣傳，這是鐵的事實。俗話說：事實勝於雄辯。

同事們、同學們！我現在認識到過去我們所做的一切事情，都是危害祖國、危害人民的行為，完全是受了蔣介石幫的欺騙驅使，而替美國人和蔣介石賣命的。單以我個人來說，你們知道，我在一次特務訓練跳傘時把腿跌斷了。可能由於我的腿的關係，兩次訓練完畢都未被派出前往大陸搞破壞活動。我心想謝天謝地。你們也時常對我說：你的腿以前跌斷過，至今尚未痊癒，絕對不會派你去大陸的。可是蔣幫特務機關根本沒有把我當人看待，只要我們能被他們用作賣國殃民的工具，他們就把我們當奴隸一樣的用。去年十二月仍然把我派到大陸。

同事們、同學們！國民黨大官的「反攻大陸」雖然叫得震天價響，其實連他們自己也毫無信心；為了維繫渙散的人心士氣，只好乞靈於欺騙。你們還記得吧，一九六二年八月蔣介石為什麼要在廣東地區建立什麼「游擊走廊」，編造條件，命令「國防部情報局」成立「海威訓練班」，專門訓練武裝特務，分批偷渡大陸。當時蔣親頒獎令「國防部情報局」通訊總台，以「海威」計劃已經開始實施，凡總台工作人員密切注意收聽分台（指已派遣偷渡大陸的電台）隨時出來聯絡，並說首次與分台聯絡成功而抄有電報者，立即獎賞台幣二千元。那時總台我們每個人都十分緊張，每時每刻總有人注意收聽。可是有沒有分台出來聯絡呢？我想大家心中比我更清楚。可是到去年十一月初，總台人員卻收到一紙獎令，據說是派出的人員已經安全進入游擊區，現與總台聯絡正常，蔣介石還說什麼這是「國防部情報局」立了大功，有很大的貢獻，就獎給「國防部情報局」二十萬元港幣。當時每人都分到了幾百元台幣。可是大家知道，去年在我來大陸之前的幾批美蔣派遣的偷渡和空投的武裝特務，早已落入人民的巨掌之中，無一漏網。但是蔣幫還在搞什麼「立功」、「發獎金」，他們的目的無非是想以此來欺騙、麻醉，藉以控制特務死心塌地的替他們送死賣命。

半年多來，我在廣州、武漢、北京參觀了好些工廠企業和其他建設，這些成就使我十分欽佩，也使我感到做一個中國人的光榮。我在這裏只講一點在北京南郊一個人民公社時見到的一些事情。這個人民公社以生產蔬菜為主，還有規模很大的牛場、馬場、養豬場和養雞園，百分之八十以上的土地用拖拉機耕種。社員的健康、精神都很好。在公社的敬老院裏，住着十幾個沒有子女的老人，他們的衣食住都由公社包下來。一位看上去只有六十歲的老太太對我說：「我今年已七十九歲了，我現在生活很好，公社對我十分照顧。要不是共產黨領導，毛主席的福，我這把老骨頭早已埋掉了。」在台灣常聽到國民黨反動宣傳，說祖國大陸的老人，被當成灰當肥料，現在感到這種造謠真是無恥透頂了。

同事們、同學們！你們都跟着蔣介石集團混了十幾年了，有的時間還長，可是有什麼好結果呢？蔣介石做總統的年齡都已很大，你們的年齡也已很大，難道你們不想念自己的親人嗎？同事們，[illegible]不想念自己的親人嗎？[illegible]不論地位高低，不論過去犯了多大的罪，[illegible]都將本着[illegible]重新做人，[illegible]度。[illegible]

[illegible]

一九六三年八月六日於北京

朱執信博學多才

屈業修

朱執信是國民黨早期的重要人物之一，他是一位真正從事革命的活動家，又是一位傑出的理論家。他與廖仲凱先生一樣，他也是一生追求真理，求進步的。本月二十一日，是他逝世四十三週年。

書香門第　家學淵源

眼光遠大　有勇有謀

孫中山的主要助手

策動起義　死於虎門

中國第一部有聲電影的前奏曲

「凱旋」及其作曲者陳俊英

錦城春

古與今

逢星期一出版

寇準輕視南人

傳家有女　拒賊贈金

記林白水

張次溪

取與之間　然諾不苟

「蔣委員長飛返陰都」

高攀桂

人・物・瑣・記

鄭逸梅

革命理論家　也是傑出的……

鄭成功的詩

雍有餘

孫大總統謁陵文

寧靜

新華・豪華　今天盛大獻映　大明星　甸馮田　新傑作　迷人生活　桂河橋百美出浴

大華　連日滿・今續映　杏林春色　戰血浴海火

樂聲・新聲　今天最後　脫衣女郎

普慶　昨狂滿今續映　蔓蘿花　馬里散記

皇都・麗聲・皇后　今天十二・第　名流怨婦　THE V.I.Ps

利舞台　午夜謀殺案

銀都　珍珠塔

百樂門　今天最後三場　蝴蝶血記

嗚謝蔡氏鼻藥愈我十年鼻病

彩色巨片　SB　捲土重來　偉大的電影　偉大的史詩

潘柏胃靈丹

風濕精　蔡啟超

頭暈　心跳　跌打　風濕

彭錦業

大公報分類廣告　每行二毫　五行起碼　電話 766989

中醫師朱鶴琴　皇冠大廈

解除痛苦好買機

陳公石　中國跌打

余永銳針灸診所

百葉窗　到府精修

集郵趣談　集郵入門　郵票記趣

招聘・寫字樓

惠刊廣告　請撥電話　七六六九八〇

我搵機唱買

明新花店　地址：水坑口十一號　電話：二四八六三四

萬達國產傢俬公司

世界奇鐘

——歷時四十年才製成的

集光樓

人類的文明歷史，不過只是六千年。但丹麥首都哥本哈根市政局大廈的一個奇異時鐘，却有一個齒輪是二萬五千七百年才轉動一圈的！

這個齒輪不過是歐遜·仁仙（Jens Olsen）所設計的天文鐘的一萬五千個零件之一。這個令人難以置信的時鐘，每隔七百五十年，才快一秒鐘。一九五五年十二月十五日，丹麥國王親自主持開動之後，這個價值百萬美元，費時四十年方才造成的時鐘開始走動。倘若小心照顧，它可以行走幾千年之久。難怪科學家稱它作世界奇工了。

歐遜·仁仙於一八七二年生於丹麥伯市的一個鐵布工人的家中。這個大家庭雖然困居在一個小房裏，但附近的孩子們却喜歡到歐遜的家遊玩，因為這兒隨時有快樂的氣氛。有時，大家都聚在一起唱歌，結束一天的勞碌。

有一天晚上，仁仙的姐姐向一班孩子講一個故事。提到王宮裏有一個老時鐘，每當這個鐘報時的時候，它上面的一班人像就會開翼；有一天，這鐘停了，却沒有人會修理它。

仁仙幼稚的頭腦無法明白這事。他想，倘若有人會造出一個時鐘，一定也有人會修理它。於是他立了一個志願，將來他長大之後，一定要作一個鐘錶匠，並且要修理那時鐘。

仁仙在年輕的時候，便被鐘錶匠收為學徒。他顯出對科學十分有興味。舉凡有關機械、時計、天文學的書，只要他可以拿到手，他便設法閱讀。到了年青時代，他在歐洲遊歷了五年，每星期工作五天，週末的時間便用來研究名鐘的機構。

一八九七年，仁仙在法國斯特拉斯堡大教堂發現了一個有名的天文鐘。這鐘除了報時及指示日期外，又標明了星的位置、月亮的盈虧、日月蝕等。在鐘面下，又有一列傀儡，記明一星期中的日期。每到一刻鐘時，有一代表嬰兒的人像打鐘；在半點鐘時，是代表青年的人像打鐘；在三刻鐘時，是代表壯年的人像打鐘；在每點鐘時，先是代表老年的人像打鐘，接着有代表死神的人像打鐘報告鐘點，以及另一個人像轉動沙漏。仁仙看了這奇妙的鐘，深受鼓勵，便決定要設計一座天文鐘。

一九〇〇年，仁仙回到丹麥，開始自行創造鐘錶業。他的技術很快地名聞遐邇，人們叫他作時鐘專家、機械師、天文學家，他則自稱為天文機械匠。他收了各種機械工作來作，但他時刻沒有忘記自己畢生的目的：製造一個天文鐘。他利用每一秒空閒的時間來設計及試驗。及至他五十歲那年，在他心目中之天文鐘的一切計劃，都已計算妥當了。但他一直再等了廿年，才有足夠的錢來進行其計劃。他的晚年可說是一生最快樂的日子，因為他有機會實現自己一生的願望。在他的幾個同工——最佳之機械師——合作下，他把全部時間放在工作上。每天中他感覺最不快樂的時間，就是他下班的時候。

一九四五年，七十三歲的仁仙不幸逝世。哥本哈根市議會不忍眼見仁仙五十多年的光陰白費，乃接過這項工作。仁仙的同僚根據他所遺下的圖案繼續工作，直至一九五五年才把這鐘造成。

這天文鐘共分有十二個主要部分。在中間的部份就是大家所熟知的普通鐘面，它指示本地的時間。若有人要知道「恆星時」，可以看另一鐘面。一個恆星日比普通日子短約四分鐘。另一個鐘面指示「太陽時」。在我們日常生活上，這三種時間的差別並無關宏旨，但對於記錄太陽及恆星之位置的航海者，這却是非常重要的。這鐘的其他鐘面，也指示幾乎全世界各地的「平均本地時」。

仁仙的天文鐘又有下列的功用：一、指示每天日出及日落的時間。二、指示日期：每一天的日期及它在一星期中的次序。我們所用的日曆手錶，每個月底，要調整一次，而仁仙的天文鐘則可自行調整。此外，在每逢四年一次的閏年中，二月有廿九日，這鐘也是自行指示的。要顧及這閏年中的二月廿九日，這鐘裝有一個齒輪，每四百年轉動一周。至於最快的齒輪，每十秒鐘便轉動一周。三、指示恆星的位置。這部份的機械每隔三千年須調整一次，以便糾正日蝕與月蝕的小差錯。四、指示太陽、地球、及月球的相對位置。五、指示將來日月蝕的時間和地點。六、指示以後四千年中任何一日在一星期中的次序。七、指示教會的節期。在每年之初，便可把一年中的節期記錄下來。

這鐘還有許多普通人所不曉得的功用。完成五十七萬個不同的齒輪……這世界奇鐘便證明他是一位偉大的天文學家，一位偉大的科學家。

西樵雲瀑

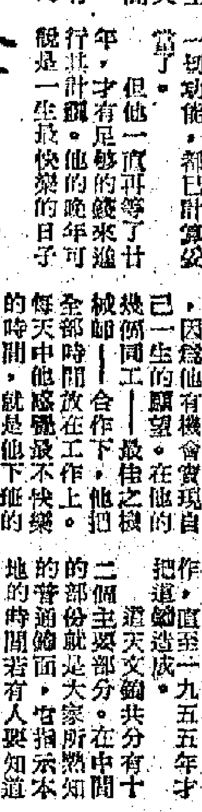

刀蠻千金

門玉

在經理室，經理千金正向她的父親撒嬌：

她：「爸爸，剛才進來那個職員眞該打！他令我煩惱。」

父：「可是，我的心肝，他連望你一眼也沒有。」

她：「我知道——那正是我煩惱的原因。」

西樵雲瀑

——廣東名勝記之三

徐續

「南粵名山數二樵」，所謂「二樵」，指的是東樵羅浮和南海的西樵山。順德名畫家黎簡，取號「二樵」，想見羅浮和西樵確實使人傾倒的。西樵山周迴四十華里，有大小七十二峯，三十六洞，二十一岩，三十二泉。它特別以流泉瀑布見勝，因此有「泉山」之譽。

西樵白雲洞，在西樵洞中首屈一指。它位於西樵山的西北部，來遊者差不多都先從這裏進入佳境。從廣州的輪渡把遊客送到西樵的官山水埗，名山、沃壤，氣派何等不凡的印象；等到進入白雲洞的外洞，看見那條隨着大雲瀑、小雲瀑流瀉出來的白雲溪，會使人覺得這兒的山林泉瀑，果然名不虛傳。

白雲洞有外洞和內洞的分別。「雲泉仙館」、「三湖書院」等所有建築物都在外洞，穿過外洞的白雲溪曲折地繁成三湖——「應潮湖」、「鑑湖」、「會龍湖」。以一個外洞即有一溪三湖，足見山水交融的勝概。屈大均描寫西樵山「不知山在水中，抑水在山中」，確是妙喻。遊人從外洞來，先經會龍湖，到「雲泉仙館」，這兒面臨鑑湖，與「三湖書院」隔湖相對。鑑湖內稱入即應潮湖，湖水緊連白雲內洞。

上平下峭的「蓮蓬峯」擁住內洞口的左方，瀑流飛瀉的「白雲古洞」的摩崖，外洞曲折幽入，到了這裏，便臨湖面收窄，要走入內洞的水石之間，外洞的溪聲還帶點寫意了。如果說，那麼，剛進入內洞口，即會驟然覺得山風勁疾，泉瀑劇烈，著名的西樵山大雲瀑在內洞的右角破空飛下。這一束上下三疊的白練，中疊往下急傾，被陡崖頂托，泉勢一頓，激起巨股白花，到了崖邊，再也收束不住，紛披四瀉，拆地奔騰，散花激雪，眞有「放開玉峽飛白龍」的氣勢。雲瀑的頂端一條傲立，聳大書「飛流千尺」，這個品題使大雲瀑更增聲價。遊西樵而不遊白雲洞，是不懂得西樵；遊白雲洞而不觀賞「飛流千尺」，是不懂得白雲洞。前人對大雲瀑有各種各樣的描寫；南海縣志說它「飛泉璀璨，奪目，稱山中絕勝」；羅登芳西樵山志則說「瀑倒銀河，珠璣濺目，不可端倪」；嶺海名勝記則說「雲花飛沏，狀態奇絕」。

總之，大雲瀑是白雲洞的巨觀，也是西樵山的巨觀！

大雲瀑右面的岩壁，有陳璉正書「白雲洞」三字，是明嘉靖時南海人龐嵩題唐手蹟。他還在洞內留下了「白雲古洞銘」。龐氏號弼唐，嘉靖初舉，官至南京刑部員外郎，子籍治之，為泉石之光。龐嵩寧林，繼德勸志，山高源長。銘告四方。

這銘的內容是說：白雲洞的開闢，始於明代的何中行。中行字梓甫，原是順德冀岸良溝人，後遷居到南海坑邊村。他少時即喜愛白雲洞的勝長，常攜書到來遊息。他並沒有在洞內營建什麼，兒子何亮，字子明，號稱白雲先生，因不願出仕，在白雲洞內架石為險，隱居讀書，白雲洞即因他而得名。（上）

訟棍的邏輯

韋沛

訟棍的詭辯中，有意違反邏輯的論證手法，千變萬化，拆開來看，只是一撮碎玻璃，裝進萬花筒，表面五花八門。此話怎講？請先聽故事：

從前有人跟鄰人爭地，要到縣官處打官司，原原本本，把情況訴說一番，然後問：「我的官司有打勝的希望嗎？」訟棍見到生意臨門，自然興高采烈。他捋一下山羊鬍子，淨淨得意地說：「老兄，官司勝負是沒定準的，全憑我的手段。你是原告，可以叫原告勝利，這只要質問被告說：他告你你不敢告他，可見你是不敢告狀的（事實），所以你是理虧的人（結論）。我可以叫原告勝利，也可以叫被告勝利，這只要指責對方恃富欺人；也可以叫窮人勝利，這只要給窮人和上……」

[illegible]

花色與花香

科學家分析了四千二百種花，發現如按花的顏色來排列，則多少的次序是白、黃、紅、藍、紫、綠、橙、茶、黑。其中特別以白、黃、紅三色花最多。為什麼呢？後來科學家又按花的芳香來排列，從最香的花開始排列，則順序是白、紅、黃、紫、綠、橙、茶、黑；花香和色澤，相比，竟然驚人地相似。因為白、紅、黃三種花最香，因此科學家推斷：這是因為花易被昆蟲看見，容易吸引昆蟲光顧，因而這三種花繁殖得也就多了。

三個廣州

元人

公元六世紀，東魏在今河南魯山縣設置廣州，後來這個廣州被西魏佔領，改置「南襄州」（今河南襄城縣）。到了唐朝，在今河南襄城縣西南七十里的地方，也設置了一個廣州。北宋時候，這個廣州就取消了。後來遼國被金國所滅，這個廣州也就不存在了。

本市被命名為廣州，這是公元三世紀，三國東吳時候的事。經歷兩晉、南朝宋、齊、梁、陳，隋、唐、五代、宋、元、明，直至今日，除一度改名外，都沿用此名稱。由此看來，歷史上先後出現了三個廣州。

談談蜂螫

孫堡

蜂螫有毒，這是人人知道的。但到什麼程度呢？這可能超出人們想像之外。

蜂螫竟然當場螫死一匹馬。這是最近在美國西部阿州科伐里斯市郊外發生的事情。首先，一隻馬在放牧時，馬蹄踢翻了一個黃蜂窩，群蜂便一齊飛出向馬進攻。馬便狂跳起來，這時又來了另外一隻馬。出事地點剛巧是山崖下蜂窩最多的所在，於是更多的黃蜂傾巢而出，更多的馬在遭受蜂螫，頓時一場蜂馬大戰開了。馬西無法收拾，黃蜂滾滾而來，猶如進行一場你死我活的搏鬥。現場上一團混亂，當地人士見狀，設法恢復「和平」。他們召來了附近的養蜂專家，連消防隊員也出動了，到馬匹盡被蜂力竭，秩序才恢復正常，一匹馬當場倒地死亡，兩匹馬因蜂螫中毒，被送去獸醫處治療。幾個養蜂專家亦中了蜂毒，經醫院急救。消防員中亦有數人受輕傷。

被黃蜂等螫咬的後果，嚴重的是常有的，但有時可能發生的是一些例子：下面是一些例子：

一個婦女被蜂螫了一下，她馬上全身腫脹，結果手指不能動彈，須得搶救。另一人受蜂螫後，頓時不省人事，倒在地上。對於因蜂螫而中毒的病人，須及時加以治療，雖然治療及時，但是也有中毒過深，以致喪失生命的，以美國為例，去年因受黃蜂等螫咬後中毒而死亡者達二十人。

因為上述情形，各國醫生們在研究預防蜂螫的辦法，設法避免人們遭受蜂螫後發生的中毒危險。血清，一旦遭受蜂螫後，便可安然無事。目前已經有兩種血清問世：一種是在美國研究成功的，用此法製成血清，先注射小量，以後逐漸增加，須進行一次長達幾個月的注射；另一種是法國某研究所製成的，凡接受蜂螫免疫注射的人，須一連注射六次，之後再給兩年，須再進行一次蜂螫的實地試驗，以證明血清有效。

如何避免蜂螫？這是值得注意的事。人們在接近蜂巢時，切不可作揮手等劇烈動作。黃蜂一接近人們就會刺痛，這種動作，應避免穿着顏色鮮艷的衣服，不要戴着白色的帽子。在野外多蜂的地方，身上不宜搽香水，因為香水會吸引蜂類的飛來。

唔好脾氣的大提琴手

丹

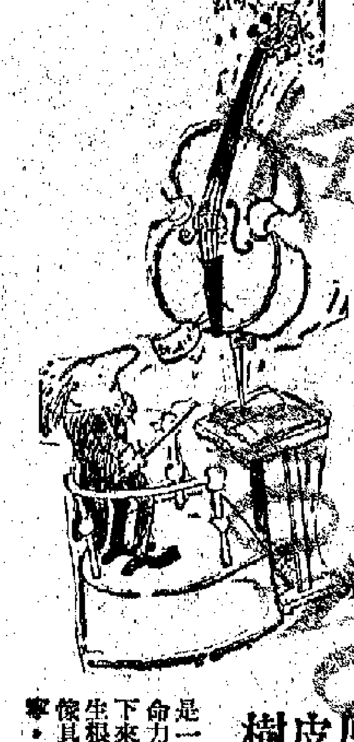

巨蟒怕厚皮樹

方

那麼大的巨蟒，你道牠也怕一種樹嗎？那種樹叫厚皮樹，海南人便現在的樹皮剝下來，牠便往上爬，往往便逃避這種樹。原來這種樹皮有毒。在人們捕捉巨蟒時，便利用這個特點，把樹皮剝下來，插在地上，巨蟒就不敢動了。是一種高大的喬木，樹皮很厚，這種樹的樹皮可作藥料。

早點

·徐思·

以防不測

法國內政部飭令地方當局假裝去搶銀行，以考驗警方本領，云云。

此時此地，此舉似亦有需要。

與我無關

鑽石商會主席在一項報告中表示，香港鑽石不會漲價。

此物既非生活必需品，價錢又特別昂貴，起跌都無所謂也。

打錯目標

三個砲兵擊破兩間商店櫥窗，被判賠償四千餘元。

倘係打中指揮官指定的目標，料是有得打賞的。

京華小記

自行車之戀

唐璞

北京人喜歡騎自行車。一輛國產的新自行車，價值在人民幣二百元左右。它輕便、靈活，無論通衢僻巷，都能往來不誤，比搭公共車輛更能主動地掌握時間，而況騎車本身也是一種很好的運動。

清晨，天安門前五十公尺寬的馬路上，看自行車如潮，飄然而逝，很美；夕陽西下，北海大橋上，青年男女雙雙騎車而過，更是愉快歡樂，沉浸在詩畫之中。

據七月底統計，北京共有自行車九十六萬四千二百多輛，比解放時的十四萬輛增加了八十二萬輛。平均每月增加將近五千輛。近一年多來增加的數字更快：去年上半年每月平均增加六千一百輛，今年上半年每月平均增加九千四百多輛了。

東單路口做過一次統計，一小時內就有六千九百九十四輛非機動車通過，其中百分之九十左右是自行車。正因為這樣，要加強這方面的管理，以減少首都的交通事故。

提起自行車的管理，北京流傳着一段佳話：南河沿（天安門東）一個民警，某天清晨遇到一個自行車騎客，當時太早，而他却心急如焚地趕去上班。工廠沒有開門，正在無計可施的時候，那民警主動地攙下了一輛自行車，他送一程，自行車由他負責去處理……那人騎上了車，再到南河沿，向那位民警道謝，已經發現自行車和那件事，都被他處理得好好的。

大唐游俠傳

梁羽生

第四回：秘聽流陽金鼓震　忍看劍閣羽書馳

隨進她屋子裏的共是四個人，第一個是精精兒，第二個是王龍客，第三個是個身形瘦長、相貌古怪的道士，只有這個人她不認識；第四個人，殺出乎她的意外，那是西嶽神龍竇南宵！

她永遠也不會忘記那一瞬那的情感，當竇南宵一出現的時候，突然尖叫一聲，面色全都變了，充滿了恐懼，又似孤立無援的人，遇到危險時絕望的呼喊！她與母親相依為命的……她記得她本能的立即跳起來，拔劍向竇南宵刺去，但只覺一股古怪的香味，就像飲了過量的酒，頭暈目眩，只想倒下床去睡覺。神智模糊中，她發覺王龍客到了她的身邊，隱約聽得母親叫了一聲，似乎聽到一個聲音說：「我不許你對她無禮！」接着刀劍的聲音，之後她就失去了知覺。

待她恢復了知覺，已經是在這間房子裏了。她發現身體並無異狀，這才稍稍安心，但只是氣力仍然未曾恢復，只能躺在床上，一點辦法也使不出來。她被安置在這房子裏，已經有好幾天了。每次都給她服了……夏凌霜正在苦惱，忽聽得門外腳步聲，王龍客又走了進來……

（二五四）

九：迎神

朱光尚是司祿出身，專與狗為伍……

·版權所有·

十一、蝴蝶夢中家萬里

紅河驚夢

安南公主和劉永福的故事

舒適

……（三十一）

是日也　放聲氣擂工

（十六）

信口開河

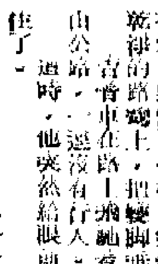

人日記

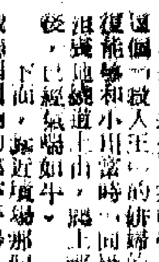

（三〇四）

尚可一看的羣戲
——談「杏林春色」（The Interns）

影談

雖然在譯名上也叫作「杏林春色」，但演員並非曉克那一串醫生，片的題面，情節上亦不似那樣胡鬧，看來比較有點人情味，而且實在生意興地把戲劇的發展放在四對青年男女的戀愛事件上，還加上一段狂歡狂得頗爲驚人的除夕晚會戲，這才演足在「杏林」加上「春色」這個譯名的全部。

戲是寫四個男實習醫生的戀愛故事，但看完了整個戲之後，給予人以較深印象的卻不是這四對男女卿卿我我的熱戀，或生離死別的纏綿，而是被穿插在四對男女旁邊的校園戲；[illegible]

秋涼話班事

嚐叮響

俗語說「五窮六絕七翻身」，這並非商場如此，粵劇尤其如是。現已踏入七月尾，班事便告依照往年的情形，但今天的情形，卻有異於往昔，班事反應特別慢，除了林家聲、陳好逑等「慶新聲」劇團早已決定秋節前夕演出於東樂戲院外，[illegible]

白露過後，氣候漸見涼快，[illegible]

因為這個緣故，他們只好按而不動。到了最近一週，才見他們蠢蠢欲動。[illegible]

八和會館同人 為祁筱英洗塵

祁筱英久別歸來，忙於組班，劇本、人事均已解決，院期也大致攪妥。八和會以祁是八和理事之一，而且過去她對會館助力甚大，幾次在海外義演籌款，圖返香港作爲八和建校之用，出錢出力，至爲難得。當她行將粗班演出之際，八和會特定十四日假宴爲她洗塵，並預祝她演出成功。（奧帝）

在「故園春夢」中的虞夢與王小燕

娛樂

紫羅蓮再拍電影

[illegible]

沈鑒治突患傷寒 任意之拍天倫樂

▲既有迷人的南國海島風光，亦有激烈的打鬥場面，也有深厚人情味的鳳凰新片「椰林遊俠」，內外景已全部拍竣，就在「椰林遊俠」外景工作完成之後，該片的兩位導演沈鑒治忽然病倒，患的是傷寒，延醫調治後已經痊癒，在家休養，再過些時候，便可以繼續「椰林遊俠」尾工作了。

▲名導演朱石麟根據巴金小說改編的七彩文藝片「故園春夢」，由夏夢、江漢、王小燕、平凡、鮑方等人主演，已經全部完成，並已運往外地沖印中。「故」片明完，他老人家又開拍了一部七彩宮闈喜劇片「雷妃」，由夏夢、鮑方等人主演，在炎熱的天氣中，已拍攝過半究。

▲女導演任意之的精心傑作「四美圖」，月前已在新加坡上映，大收旺台之效，作爲導演的她，聽到此消息，自是眉開眼笑。據筆者所知，短期內，她將開拍一部描寫家庭溫暖人情味深厚的影片「天倫樂」，劇本亦由她執筆。

▲由陳靜波導演，朱虹、高遠、張錚、翁午、童毅等人主演的彩色片「金鷹」，是鳳凰公司風格全新，以草原上俠侶，及人們遊牧生活做背景的片子，該片的全部外景，已經拍完，稍事休息數天，又將至清水灣片場拍攝內景部份。（荷華）

娛樂手記

[illegible]

孝順老豆胡小峯

青城

[illegible]

爲惹笑而惹笑的鬧劇
——談「受薪太太」

秦泖君

「受薪太太」是一部鬧劇，上半部戲的笑料還有一點生活的氣息，下半部戲則歸於胡鬧了。胡楓在片中演一個樂天而富幻想的洋行小職員；他收入微薄，不足維持一家三口的生活，所以太太鄭碧影也要靠替人做衣來幫補家計，但自從收入微薄，[illegible]

兩度流產後 德琵雷諾傷心欲絕

敏子

德琵雷諾滿面愁容滿臉，手抱的孩子是她和愛迪菲沙所生。

[illegible]

傳樂蒂來年將跳槽電懋

[illegible]

錢 罐

西廂文　梁木圖

（四六）[illegible]

（四七）[illegible]

（四八）[illegible]

神秘女郎

梅山筆

[illegible]

小說林

[illegible]

（四十四）

梨花劫

苦水

一八五　大難臨頭

[illegible]

十「轉達了」[illegible]

過客

史　渴

一八七：[illegible]